大正九年十二月四日 第三種郵便物認可
昭和十一年十一月二十三日 新京日日新聞 (月曜日) 第四千九百六十六號 (一)

新京日日新聞 夕刊
十一月二十二日
本紙定價 一部五錢 一ケ月壹圓
廣告料金 普通 一行 壹圓五拾錢 特別 一行 貳圓五拾錢
發行所 新京永樂町四ノ一 新京日日新聞社
電話 編輯局專用(3)二二二五 營業局專用(3)三二〇〇
發行人 河野忠勇 編輯人 木本榮 印刷人 水內健之介

高級吳服 マルマス
新京東一條橋角 電(三)五七二四

バイカル線で列車顚覆
赤軍將兵多數死傷す
反政府兵士等の計畫的行爲
戰爭勃發をさへ希望

極東ソ聯における鐵道事故頻々たる折柄當地への情報によれば、本月上旬バイカル迂回線のミハレヴオ驛とバイカル驛の中間において反ソ分子のため軍用列車顚覆せられ、車體は粉碎し赤軍又多數の死傷を出した、官憲はこれら反ソ分子の逮捕に躍起となつてゐるが、極東赤軍の下級兵士および鐵道從業員の待遇は極めて惡く、日常生活の必需品さへ高價のため容易に手に入らず、一方勞働の過激なるにも拘らず休暇は一切禁止されてをり、わずかにハバロフスク、ブラゴエ、チタの三市において稀に許可される有樣で、これら兵士、鐵道從業員の不平は一般勤勞者の間にも漸次擴大され官憲に對する惡感情は列車顚覆等の反ソ運動に出でるとともに政變のための戰爭勃發をさへ希望してゐるものであると

漁業條約調印延期
ソ聯の態度を當業者重視

【東京國通】日ソ漁業條約正式調印に關しソ聯側が國內手續きを理由に調印延期方を通告して來たことに對し露領水產組合その他關係當業者はいづれもソ聯側今後の態度に深甚な注意を拂つてゐる、即ち今回の新條約はわが方の讓歩によつて成立したものであり、しかもソ聯側は決裂の場合におけるわが自由出漁を極度に警戒してゐる點からみても今日となつて調印を拒否しこれまでの努力を水泡に歸せしめやうとは思はれぬが、若し一部に傳へられるが如く調印延期の理由が事務的問題以外にありとすれば當業者としては外務當局を鞭韃して速かに調印を了するやう努力せねばならぬとしてゐる

ソ聯政府 正式に通告

【モスクワ廿一日發國通】ソヴイエト政府は廿一日午後零時五十分帝國大使館に對し左の如く通告した

ソヴイエト政府は最近形成せられた險惡なる空氣に鑑み、その拂拭されるまでは日ソ漁業條約に調印するを得ない

右通告す

佛ソ同盟は
東亞諸國を目的とせず
佛大使、堀內次官に釋明

【東京國通】駐日フランス大使カメレール氏は廿一日午後外務省に堀內次官を訪問し、日本の對歐外交關係およびスペイン問題に對するフランスの態度、支那問題に對する日本の方針等につき情報を交換し、約一時間にわたり意見の交換を遂げ辭去したが、特に佛ソ接近に關し

ポーランドの親獨轉向に鑑みフランスとしてはソ聯邦と接近するの已むなき事態となつたものであるが、佛ソ同盟は屢々說明してゐる如く東亞諸國を目的とするものではない、又佛ソ關係についても佛國內には最近異論が起つてゐる次第である

と佛ソ關係につき諒解を求め日本側の誤解を解かんことを要求した模樣である

大藏省異動

【東京國通】大藏省では富田財務官の滿洲興業銀行總裁轉出に伴ふ異動を廿一日左の如く發令した

大藏省外國爲替管理部長 荒川昌二
任海外駐箚財務官(二等) 英佛駐在被仰付
米國駐在兼勤被仰付
銀行檢査官兼大藏書記官 檢査課長 上山英三
任大藏省外國爲替管理部長(二等)
關東軍顧問 原邦道
任銀行檢査官(二等) 關東軍司令部附如故
海外駐箚財務官 富田勇太郎

依願免本官 株式會社朝鮮銀行副總裁 松原純一
依願株式會社朝鮮銀行副總裁被免
株式會社朝鮮銀行理事 松田義雄
依願株式會社朝鮮銀行理事被免

協和會現況

本年一月末以來九月末に至る全滿協和會の分會及び全會員數は次の如く遞增し全會員數は四十三萬を數へるに至つた

	分會數	會員數
一月末	一、三九一	一九〇、二七七
二月末	一、四二四	一九四、四〇四
三月末	一、四二七	一九一、六〇五
四月末	一、四三一	一九三、三七六
五月末	一、四五六	一九五、一六九
六月末	一、五五八	二一六、三三九
七月末	一、六二五	二一七、四一八
八月末	一、七一〇	二五九、七〇一
九月末	一、八八七	四三九、七二八

而してこれを各省別(首都本部は一項目に數ふ)に見れば次の如くである

	分會數	會員數
奉天省	三五〇	一二六、三六九
吉林省	二九五	一八一、四五一
龍江省	一四七	一六、一九一
熱河省	八一	九、〇二二
濱江省	一三五	一八、二一五
錦州省	六八	九、〇一七
安東省	二六六	一七、六五七
間島省	一四〇	一五、八〇一
三江省	三四	三、四八六
興安北省	七	九二六
興安東省	二七	九、四五三
首都本部	四七	四二、三八八
合計	一、八八七	四三九、七二八

美濃部參事官 歸任談

重要產業統制法の打合せのため渡日中だつた總務廳企劃處美濃部參事官は廿一日午後九時着「ひかり」で歸任したが車中語る

重要產業統制法については日本では別に異議なく、自分が東京を出發するときは商工省で省議を開くまでになつて居り、あと對滿事務局の承認が殘つてゐるが大體各方面の諒解を得たので あとは樞名氏に賴んで纏つて來た、年內に法制化を終つて明年早々公布されることになると思ふが、同統制法は統制といふ言葉から拘束、抑壓を聯想するものがあるかも知れないが統制を受ける可き產業の範圍を明確にし、企業の亂立、資本の無駄を省き、計畫的に產業開發、資本の誘致を容易ならしめるのが主旨であるから、日本でも同法の施行を歡迎してゐる次第だ、ことに產業五ケ年計畫のやうな大計畫を遂行する上には是非必要なことで、同法の運用に就てはいろんな場合が想像され、商品價格の維持や、生產制限なども考へられるが、產業發展のためには同法とは別に產業助成獎勵、輸出獎勵、その他各種の政策が併用されなければならないことは勿論で日本の業者保險に就いては日本の損害保險業者の意向を打診した程度で大げさに傳へられたので自分でも驚いた程だ、滿洲國側から具體案を提出した譯でもなく、纏るとか纏らないとかいふやうなところまで至つてゐない

紅格爾圖の堅壘
つひに陷落す
山西軍平地泉に退却

【北平廿二日發國通】綏遠より二十一日當地の最も確實な筋への報道によれば、二十日夜紅格爾圖において內蒙軍王英部隊ならびに李守信部隊の一部と山西軍趙承綬騎兵旅の主力部隊との間に一大血戰が展開され激戰數時間の後趙軍はつひに平地泉方面に退却しこゝに堅壘を誇つた紅格爾圖も陷落した、極寒の戰場は兩軍の屍累々と横はり凄慘を極め山西軍の死體一千、內蒙軍五百を越ゆるものとみられる

南京政府 洋灰統制に着手

【上海廿一日發國通】支那側の消息によると南京政府は近くセメント禁賣令を佈告するに決した模樣ですでに廣東省政府に對しては全省のセメント工場に對し一般民衆に生產品を賣るべからずとの命令を發したものと傳へられる、みぎは明かに綏遠事件擴大に備へベトン陣地構築用としてセメント統制に着手したものと解される、なほこれが影響を受け南支那方面のセメント相場は急激な騰貴を示してゐる

國民黨の惡政を怒り
內蒙援助を叫ぶ
傳單再び天津に撒布さる

【天津廿一日發國通】十九日夜から廿日朝にかけて內蒙軍援助の傳單が支那街一帶に撒布されたことは既報の通りであるが、昨廿日夜再び內蒙軍援助の傳單が當地支那街に撒布された、右傳單は「民衆に告ぐ」「大漢義軍誓師宣言」と題した二種類で內容はいづれも國民黨の惡政振り、綏遠傅作義主席の惡逆振りを痛罵し共產軍の脅威を述べ內蒙軍蹶起の動機を闡明し、日附年月日は皇帝紀元四六三三年十二月十四日と皇帝紀元を使用してゐる

陸軍異動(續き)

【東京國通】
陸軍軍醫學校長 軍醫監(醫博) 寺師義信
任軍醫總監
第一師團司令部附(早大服務) 步兵大佐 石井虎雄
第七師團司令部附(北大服務) 同 坂本順
幼年學校長 同 篠原次郎
神戶聯隊區司令官 砲兵大佐 藤井貫一
造兵廠作業部長 同 三村友茂
野戰砲兵學校幹事 同 岡田實
第一師團經理部長 一等主計正 中山次郎
任陸軍少將(各通)
第十九師團經理部長 根岸莞爾
任主計監(各通)
第三師團軍醫部長 一等軍醫正 野中良民
大阪陸軍病院長 同 吉田久兵衛
任軍醫監(各通)
轉補
參謀本部課長 步兵大佐 安達二十三
補步兵第十二聯隊長(丸龜)
步兵第卅九聯隊長 同 小玉與一
補神戶聯隊區司令官
參謀本部附 同 沼田多稼藏
補步兵第卅九聯隊長(姬路)
野砲第二十二聯隊長 砲兵大佐 畑勇三郎
補陸軍重砲兵學校研究部主事
陸軍省兵器局銃砲課長 同 大島駿
補陸軍造兵廠作業部長
陸軍省東京工廠精器製造所長 同 菅晴次
補陸軍省兵器局銃砲課長

異動評

【東京國通】部內の統制上最も重要なるものとして各方面から注目せられてゐた寺內陸相の陸軍第二次異動の十二月の定期異動は廿一日それだ〱內命が發せられたが、進級、轉補、退官等併せて總人員八百餘名で定期異動としては小規模のものであつた、八月の定期大異動で大部分肅軍の目的が達せられたことを意味するものとして非常に注目されてゐる今次の異動では寧仁親王殿下は御疾患のため參謀本部附にならせられた

大物としては騎兵監の蓮沼中將が從來兎角噂されてゐた山岡中將の後をうけて第九師團長に轉補され、騎兵監となつた飯田中將の轉出で空位の參謀本部總務部長は西尾次長が當分事務取扱を行ふことになつてゐる

その他熊谷少將、重藤少將等の榮轉が目立ち中央部關係としては千住製絨所長の更迭は別として、參謀本部附の沼田大佐が聯隊長として出で、同じく部員の加藤中佐が課長に昇進し、陸軍省では永らく中堅新聞班員として手腕を振つた三國中佐が大佐となり、古なぢみの京都野砲兵第廿二聯隊長として轉出したのが目立つ、尙進級の部中、中將八名少將六名のほか佐官、尉官にわつて幹部補充養成で多數の進級があつた模樣であつた

武部氏滿鐵理事 就任發令

【東京國通】石本理事逝去に伴ふ理事補充のため滿鐵では前滿鐵商事部長、日滿商事社長武部治右衛門氏を起用するに決し廿日對滿事務局より左の通り發令あつた

勳三等 武部治右衛門
南滿洲鐵道株式會社理事を命ず

南洋拓殖理事 杉田氏に內定

【東京發國通】南洋拓殖會社々長に就任することとなつてゐる深尾隆太郎男は理事三名中の一名を拓務省より起用するに決し、かねて永田拓相との間に交涉中であつたが司計課長杉田芳郎氏を擢用するに內定した

西川組、合資會社に改組

本店を新京老松町十一番地に置く西川組は此度合資會社に改組國都建築界に大活躍することになつた、因みに代表社員は西川吉之助氏で社員の氏名出資の種別價格及責任は勞務無限西川吉之助、一萬五千圓有限細田茂一、一萬五千圓有限落合辰次郎、一萬圓有限西川春登の諸氏である

人事往來

(着京)
坂井美□氏(會社員)二十一日來京ヤマトホテル
松風嘉定氏(同)同
鈴木美三氏(同)同
笠井久雄氏(滿鐵)同
濱田茂雄氏(會社員)同
赤木英道氏(滿鐵)同
山口定雄氏(外務省通譯生)同
太田利三郎氏(滿洲ロール製作所)同
奧田善四郎氏(伊藤忠商店)同國都ホテル
柴田秀雄氏(航空會社)同
後藤源三氏(同常務取締役)同
深町作次氏(上海毎日)同
和田勁氏(協和會)同
高村甚平氏(芝浦製作所)同
伊藤房太郎氏(殖興公司)同
大宮淺吉氏(會社員)同
小林佐一郎氏(土木業)同
山口重次氏(協和會)同
竹內龜三郎氏(日本製作所)同
岩永治雄氏(四平街建設事務所)同
日高博氏(同)同
岡崎虎雄氏(國際運輸)同
向陽ホテル
平田重兵衛氏(三河鐵道)同滿蒙旅館
菅沼慶助氏(辯護士)同新京ホテル
藤平康一氏(會社員)同
武井登氏(大連購買組合書記)同
坂本滿吉氏(第一生命)同國際ホテル
鈴木正二氏(奉天地方檢察廳次長)同
倉橋右介氏(土木建築業)同大和新館
岩岡秀夫氏(化學工業)同
安川彥太氏(大倉組)同
鈴木茂衞氏(官吏)同
竹田計二郎氏(ハルビン正隆支店長)二十二日來京ミヤコホテル
田中欣一氏(大滿地方法院判官)同
秋山一郎氏(機械商)同
佐藤忠雄氏(毛皮商)同
中林政吉氏(吳服商)同

(出發)
二宮治重氏 二十一日發奉天へ
吉田辰秋氏 同
松本宏一郎氏 同
伊地知剛氏 同
市川健吉氏 同大連へ
村井啓太郎氏 同
金岡正志氏 同吉林へ
安藤利吉氏 同
江本富夫氏 同東京へ
西谷實一氏 同奉天へ
永野郁四郎氏 同
中川久之助氏 同
牛山又二氏 同
江崎義人氏 同京城へ
湊才次郎氏 同大連へ
後藤廣三氏 同奉天へ
高木德次氏 同
今井三郎氏 同
元野長太郎氏 同
末宗安吉氏 同四平街へ
戶塚端氏 同ハルビンへ
賀谷盛爾氏 同本溪湖へ
高橋岩太郎氏 同
吉川勝氏 同圖們へ
岡部正二氏 同
丸山聖太郎氏 同撫順へ
伊藤武則氏 同
松本三平氏 同大連へ
入戶野茂氏 同ハルビンへ
吉永富士雄氏 同
長谷川宗一氏 同
川合鍊太郎氏 同吉林へ

早く安く美しい
電氣寫眞
新京銀座 双美寫眞舘 電三、五〇二六番

その日〱

□ 國都の若人たち、入營を前に雄々しく決意を示し、市民壯行の催しに意氣昂る

□ 煤煙防止、その聾耳に慣れしかも煙は眼を汚す、とすれば眼で教訓得に展覽會へ!

□ 債券の僥運をねらつてひしめく群れ、これは露はな現代風俗の一場面

□ 鐘一つ賣れぬ日もあつたらしいその昔の悠長さは、もはや其處に無い

□ 確率は稀少である、その稀少さに賭けるのが現代の希望ではアンビシヤスでない

乳房ある悲み

中西伊之助 作
武久 畫

(二百五)

總選擧レビウ(十二)

彼女は心持首をかしげて正面を正視した。

『……今の世の中は、お金ばかり尊いのでございます……』

彼女は胸の動悸を押へるやうに襟に片手をさしこんだ。

『……またお金を持つてゐる人はどんな我儘でも通すのでございます。そしてまた世の中の人はそれを通させるのでございます、そのためには、男子の方は御自分の主義も主張も一夜の中に拋つてしまひます、女は家のため、親のために自分の生命よりも大切な貞操を賣らねばなりません……』

彼女はさういつて、一息ついだ、そして激して來る感情を押へるやうに、じつと俯向いた。聽衆は咳一つしない。

やつと彼女は顏をあげた。彼女の頰は紅く輝いてゐる。

『なぜ、……なぜそんなにお金が尊いのでせう、なぜ人間がそんなにお金の奴隷にならなければならないんでせう。私はお金より人間の方が尊いと思ひます。お金といふものは唯人間の生活に必要な一種の道具に過ぎないものであらうと思ひます。そして人間はそんな道具がなくても立派に生活して行けると私は考へます、そんなものをなくして、お互に生活品を交換し合つて人間同士が十分に愛し合つて行けると私は考へます……』

『チエッ、姦婦!生意氣いふな!それで間男をしたのかッ!間男はさうしたッ?間男をしたことは?』

突然、銅鑼聲を張りあげて聽衆の中から怒鳴りつづけたものがあつた、聽衆は驚いてその方を眺めた。

『やかましいッ!默れ!』

反對の方から叫んだ。

『淫賣引ッ込め!手前達の演說など聽けるかッ!』

他にまた一人すつくと立ち上つて怒鳴つた。

『引ッ込め!叩き殺すぞ!』

勞働者らしいのが帽子を投げつけた。

『なに!』

『何んだ!』

二三ヶ所で摑み合ひの亂鬪がはじまつた。聽衆は總立ちとなつた。新聞社の寫眞班がドンとマグネシウムを焚いたので、聽衆は驚いて聲をあげながら木戸口に殺到した。

『解散を命じます!』

臨監の警部が大きな聲を張り上げた。

さ、慌ただしく會場の暗い片隅から、外套を目深にかぶつて顏をかくしてゐた一人の紳士が、舞臺にとび上つた。

淫賣婦と罵られ、姦婦とさげすまれた萬里子は全身が燃える焔につつまれたやうに思つた。彼女は袖で顏を押へて辯士室にかけ入らうとした。

『萬里子、お待ち!』

そこへかけ上つた紳士がいつた。その耳慣れた聲に驚いて彼女は振り返つた。さ、それは意外にも父の重雄であつた。

『お父さま!』

萬里子はかけ寄つた。

『諸君!私は萬里子の父ぢや、大垣重雄ぢや、私は萬里子に代つて一言諸君に申し上げたい!』

重雄は手を振り上げて聽衆へ呼びかけた。

『おゝ、大垣さんだ!』

『おゝ、大垣先生だ!』

聽衆は振り向いて、口々に叫んだ。

長春座 電③五七六九
二十一日封切五日間
新版六花撰 北見禮子・阪東橋之助主演
殺人電波 アンソン・サーザン・ロイド・ノーラン
男の街 夏川大二郎・花岡菊子主演
階下六十錢

新京キネマ 電③二〇六八
20日より24日まで

上映時間	一回	二回	三回
アメリカの恐怖		1.14	6.02
丘の一本松		3.07	7.55
蝙蝠組	12.00	4.46	9.36 10.46

階下八十錢

帝都キネマ 電2一四〇五
20日より24日まで
料金一圓

上映時間	一回	二回	三回
惡魔の空襲		1•40	6•20
色付漫畫		3•05	7•40
風流小唄侍		3•25	8•00
南海のペーガン	12•10	4•45	9•20 10•40

豐樂劇場 電2一四四五
20日より24日まで

上映時間	一回	二回	三回
蝙蝠組		1.41	6.00
アメリカの恐怖		2.55	7.14
丘の一本松	12.00	4.19	8.38 10.15

階下八十錢

朝日座 電2三〇九九
20日より22日まで
奇傑パンチヨ メトロ特作・ウオレスビアリー主演
サーカス五人組 PCL特作・宇留木浩・藤原釜足主演
河內山宗俊 日活前進座合同超特作
階下三十錢

開店二周年記念日本髮サービス
二十一日より 二十七日まで

御挨拶
寒冷の折柄皆々樣には益々御清榮の御事と御喜び申上ます
扨而サロンマルセーユ開店以來格別の御引立を蒙り難有御禮申上ます
お蔭樣にて開店二周年を迎へると共に私儀渡滿二十周年を迎へる事となりましたのも偏に皆樣御援助の賜と深く感謝致して居ります
尙今後共御贔負に御願ひ申上ます
小林テル

國都カフエー界に堂々君臨する 明朗近代的感觸
南國情緒豐かな長崎美人の日本髮サービスに心ゆくまで
サロンマルセーユ
三笠町三丁目四 電話(3)五九二九番

押すなくの盛況
煤煙防止展開く
田中博士の説明、實地指導に
初めて知つた經濟と衛生

烟るは一軒、困るは千軒と言ふスローガンを掲げて國都に煤煙防止委員會が設置されて僅かに二ケ月も經たぬが

國都

の空から眞黒い煤煙を防止しそれにより年々二百萬圓に近い石炭の無駄を除き、且つ市民の保健を增進させると言ふ經濟、衛生の兩見地に立つ大童の活躍により、早くもその第一回煤煙防止展覽會が廿二日午前九時から公會堂第一集會室を第一會場、同西側食堂入口前の空地の煖房裝置焚き方實驗場を第二會場として賑々しく蓋を開けた、係員徹宵の準備も間に合ふか合はない定刻前から早や續々參觀人が押しかけ如何に此の問題に對して市民が重大關心を寄せてゐるかを立證する、第一會場は主として日滿商事提供になるポスター、統計、資料、實驗器具等が階段入口から所狹きまで陳列され、煤煙による國都市民の受ける被害、それに對應する保健衛生法、家庭煖房、工場ボイラー、根本の石炭一般に就いての知識等が一目瞭然判明し今更ながら市民を驚嘆させる、中でも滿鐵衛生研究所出品「炭肺」の實物標本については田中博士が時々説明を加へ聞く者をして慄然とさせずにはおかない、十時十一時、時の經つに從ひ參觀人は益々繁くなり、滿鐵中銀等の火夫諸君が一團となつて來場係員の熱心な説明を聞きつゝあるのが注目を引く正午までの來場者は約百五十名と算定されたが

午後

からは委員長韓特別市長外各知名士、國體等も續々來場するはず、なほ第二會場の煖房焚き方實驗場は準備の都合で午後から開始されることとなつたが、開會第一日から早くも多大の成果を擧げる事が豫想されてゐる

明春は檢査週間

煤煙防止實行運動の第一として目下展覽會開催を行つてゐる國都煤煙防止委員會では、その具體的運動の第二として明春早々スモークインスペクション即ち煤煙檢査週間とも稱す可き期間を設け各官廳、銀行、會社等大口煖房裝置を有する場所に檢査員を派して點檢の結果、優良なる個所は表彰し、不良なる個所には注意指導を與へて、國都の煤煙禍を今後益々減少せしむるといふプランが持ち上つてゐる

酷寒も物かは
入營壯丁奉告祭
今朝新京神社の盛儀

國都から入營する壯丁二百八十名の奉告祭は二十二日午前十一時から新京神社に於て嚴肅に執行された、元氣潑剌たる壯丁は零下十五度の酷寒も物かは定刻前までに拜殿に集合、一方來賓關東軍兵事部野副中佐、五十嵐鄉軍聯合分會長、岩坂同副會長、豬苗代新京署長、星野國婦新京支部長、松田居留民會長代理、各區長各學校長其他着席、式は植村神職によりいとも嚴肅に進められ主催者滿鐵田中地方課長代理鯉沼參事、入營兵代表中西橘夫君、五十嵐聯合分會長豬苗代署長等玉串を奉奠しついで植村神職より武運長久の神守、神饌。神酒を頒ち鯉沼參事一場の挨拶を述べて式を閉じ社前に於て記念撮影をなし十一時三十分頃閉會した

市民の心こめた
入營兵送別會
祝入營全市民の大旆に湧く

男子最高の名譽を擔つて新京から入營する二百八十餘名の壯丁を送る全市民の心からなる入營兵送別會は二十二日正午から記念公會堂大ホールで

開催

された、會場正面には日の丸の大國旗をステーヂの兩側には「祝入營全市民」と大書した二旒の幟を掲げおのづと勇壯の氣分が漲る、名譽の壯丁を心から送らうとする市民の群は會券引換に折詰めを抱へ陸續として會場に繰り込み會場を埋めつくす、晴れの壯丁二百八十餘名が破れるやうな拍手に迎へられて入場着席を待つて高山社會主事開會の辭を述べ滿鐵新京ブラスバンドの指導にて國歌君が代を高らかに奉唱、田中滿鐵地方課長代理鯉沼參事起つて勇士を激勵一場の挨拶を述べそれにつづいて初等學校代表白菊小學校四年生深山將男君、高等女學校生徒代表敷島高女木下榮子さんが可憐な口調で感激に滿ちた送辭を呈し星野國婦支部長、關東軍兵事部野副中佐、五十嵐鄉軍聯合分會長等交々起つて

激勵

の辭を述べそれに對し壯丁代表中西橘夫君「粉骨碎身以つて軍人の本分を全うし諸賢の御期待に添ふ」旨答辭をなし一同折詰を開き會食しながら新京詩吟會員の詩吟、劍舞、滿鐵新京ブラスバンドの「關東軍々歌」「軍歌集」其他勇壯なる軍歌行進曲に興を添へ午後二時頃未曾有の盛況裡に萬歲を唱和して閉會した

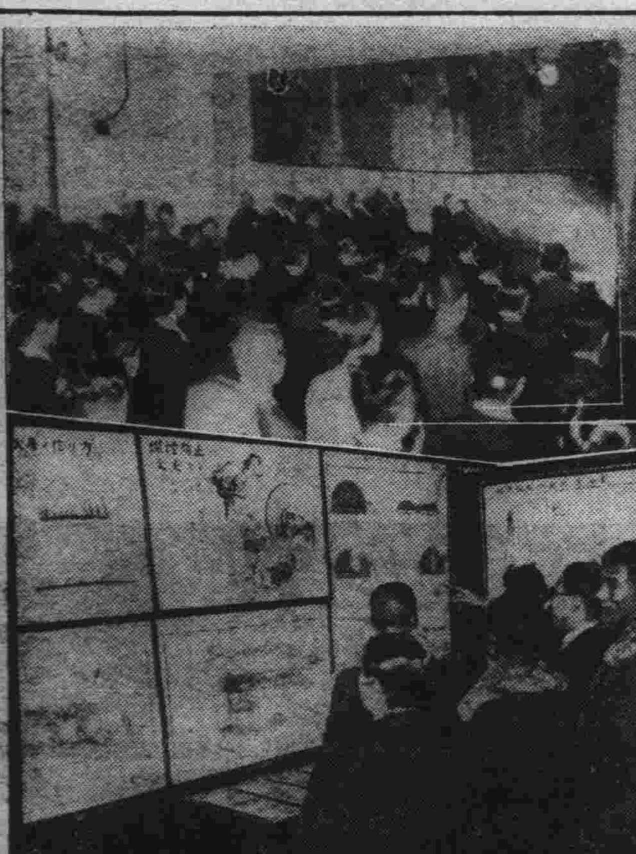

說明

(上)入營壯丁奉告祭、(中)煤煙展覽會、(下)公會堂入營兵の送別會

國都滿洲國青年で
青年團を結成
韓特別市長が計畫

豫てより靑少年の社會的訓練及思想向上に多大の關心を以て努力してゐる新京特別市公署韓市長は在京滿洲國人青年團を計畫し遲くとも來春早々結成を擧げるべく、この程市公署教育科長に之が根本調査を命じた、韓市長の抱懷する滿洲國青年團の結成目的は

一、滿洲國の圓滿なる發達を助成するには社會の中堅をなす青年の善導を必要とすること

二、國都に於ける社會的事業に關しては將來滿洲國青年を中樞として一般民衆をリードする

の二つを主眼とし先ず二三百名の團員に團服を給與し一定の訓練を施し日滿不可分の關係、國際情勢を吹き込んで覇氣ある行動を起さんとするものであるが、この滿洲國青年團の結成計畫は興味あるものとして期待されてゐる

康德會館附近の
車馬整理
あすから着手

三中井百貨店、康德會館及び中央飯店前に法規を無視して終日雜閙する自動車並びに馬車等の交通機關に對し事故防止、都市美保善の建前から右建物前に特定の駐車場を設け原則として五分以上の停車を許さいと言ふ取締法規に基き首都警察廳が斷然その整理取締に乘り出すことになつたのは既報の通りであるが同方面管轄の大經路警察署ではこの程漸く人員の整備を終へたのでいよく明二十三日より建物管理者と協力の上これが實施に當ることになつた、なほ中央飯店前に駐車は絶對許さない方針である

今曉を期し
一齊浮浪者狩り
狩り集めたもの百八十八

最近市内各所にコソ泥が頻々とあるので新京署では廿二日午前四時から八時迄豬苗代署長以下署員總動員で全管内の浮浪者一齊取締りを行ひ百八十八名を檢束嚴重說諭する處があつたが之等浮浪人の大部分はモヒ或はヘロイン中毒者で家族あるもの十一人、住居のある者十四人、全部乞食をし乍ら人の隙を窺つては手當り次第のものを盜みモヒ又はヘロインに代へて生きて居るものでこの種の人間が新京に約二千と目されて居るがこれから寒季に入り生きることに困難をすれば何をするかわからん輩で放置する時は由々しき社會問題であると取締當局も頭を絞つて居る、因に檢束者百八十八名についてみるに滿洲國人七十三、山東人四七、河北人五十四、半島人七、内地人一、其他六、男女別は男百七十三、女十五、前職業別は苦力六十八、農二十一、行商店員三十六、其他職工が多く中には滿洲兵隊、巡警等もある、中毒はモヒ七十二、ヘロイン七十八、アヘン十四で女は密淫賣者多く年齡は最高六十四才最低十才で廿五、六才から卅七八才迄が一番多い

尾去澤死体
さらに卅体發見さる

【花輪國通】泥海に呑まれた尾去澤鑛山部落民の死體は消防隊必死の搜査により二十一日は卅の死體を發見した、花輪警察署調査によれば、棒事發生以來の死體發見數は合計二百四十、なほ行方不明者は四百五十餘名を數へられてゐるが、これも殆ど絶望とみられてゐる十一日現場附近米代川の河床は一丈餘りも淺められてゐるので死體はこの泥土の下に埋沒してゐる見込みで廿二日からは河床を掘返し死體搜査に當る方針である

損害一千萬圓

【花輪國通】尾去澤鑛山慘禍現場に到着、調査を開始せる技術者の綜合的觀測によれば同鑛山の損害は想像以上に甚しく年内には到底作業開始の見込なくダムを修築または新設、被害地の復舊、損害賠償およびかかる長期の休業に加へて犧牲に對する莫大なる弔慰金等一切を含んでの費用總額は一千萬圓を下るまいとみられてゐる

首都警察管下
署長會議

首都警察廳管下の定例署長會議は二十三日午前九時三十分から本廳會議室にて開催、金總監、連副總監の訓辭あつて各署提出議案の審議がなされる豫定

東京商品展示場
新市街進出

東京市産業局新京出張所では昨年六月新京大馬路に東京優良商品展示協會を開設、東京商人の委託により商品の展示斡旋を行ひ好成績を收めつゝあるが事業の發展に伴ひ現在の展示場が狹隘を感ずるに至つたのでこの度十萬圓の豫算を以て建坪約百八十坪、延坪二百五十坪の建物を新京新市街に建設し、約九十軒の展示委託に應じられるやう計畫しこの程東京市主計課に提出、目下交渉中である、この計畫實現の曉は東京商品の滿洲進出上非常な便宜が得られるものと期待されてゐる

新京の軍犬買上げ
來る二十九日
希望者明日までに申込のこと

關東軍の新京に於ける軍用犬購買日程は二十九日午前九時から滿洲軍用犬協會新京支部に於て行はれることに決定した、實却希望者は二十三日までに新京支部まで申込まれたいと

軍犬協會
チチハル支部
二十二日發會

滿洲軍用犬協會の一戸一犬運動は着々進捗し今では全滿各都市殆んど支部の設置を見ないもののない狀態にあるが北滿の軍都チチハルに於ても支部を設置することゝなり廿二日華々しく開所式をあげた、なほ新京支部では祝電を發してスタートを祝福した

新築錦ケ丘
高女には
特別バス

錦ケ丘高等女學校は既報の通り來月十日ごろ(順調にゆけば六日ごろ)には新築學校へ移轉するが、右について同校が交通不便な南新京に遍してゐるので生徒、父兄の中には通學に懸念されてゐる向もあるが、學校當局では既に交通會社に交渉済みで學校移轉と同時に交通會社では午前九時までと午後四時前後の生徒職員の登校、歸宅のラッシュアワだけ特別に興安大路(興安病院前)—興亞街南進—水道タンク下—興仁大路—大同大街(財政部前)の區間に新造バス七台が特別運行して便宜を圖ることに決定し、料金も女學生に限つて回數券を發行し五十回券で二圓五十錢のところを二圓に割引すると、なほ同校移轉と前後して國務院新廳も開廳され國務院勤務のお役人さん達も同バス線が利用される

錦ケ丘高女考査

錦ケ丘高等女學校では待ち兼ねの新校舍も殆ど竣工し、借家住ひの敷島高女とのお別れも餘すところ十五、六日に迫り早くも教職員、生徒は引越し準備にそはくしてゐるが本學期考査は引越し前に濟すことにし他校より少し早目に來る二十八日から來月一日までに考査が施行される

地方警察學校
年内に改築
移轉

首都警察廳では今の校舍では狹隘を感ずるに至つた廳内地方警察學校を豐樂路元長通路警察署跡に移轉せしめる事になり、目下着工中の一大改築工事が完成と共に遲くも年内には移轉の運びとなるものと見られてゐる、なほ首都警察では附屬地警察權の委讓を目

菊澤浦和高校長

【浦和國通】浦和高等學校長菊澤季麿氏は二十日午後三時同校々長室で執務中心臟痲痺で急逝した、享年五十二

ブロンソン・リー氏

【バルチモア廿一日發國通】滿洲國顧問として新興滿洲國の外交關係確立に貢獻するところ多かつたブロンソン・リー氏は喉頭癌にて過般來バルチモアで療養に努めてゐたが廿一日午前十一時逝去した

輸入組合總會

輸入組合第七回臨時組合員總會は二十一日午後一時から公會堂第一集會室で擧行され、一、定款變更、二、大藏省低利資金に對し組合自己資金の預金證書を朝鮮銀行に擔保提供の件、三、貸付規定變更の件等を夫々附議可決したが、議案二により組合自己資金の解放による貸出限度擴張は從來に比し八萬圓滿鐵會社の承認を得て將來漸次使用されることとなり期待を受けてゐる

輸入百貨店
擴張記念大賣出し

中央通り輸入百貨店では豫て計畫中の商品充實によつて從來の賣場に狹隘を訴へ殊に地階は之がため著しく不便を感ずるに至つたので各賣場共擴張中のところ此程完成をみたので之が記念大賣出しを來る二十一日から三十日迄大々的に開催併せて各階賣場に特賣品をも陳列大奉仕をすることとなつた

日系青年會員
第二回意見發表會

協和會首都本部主催各分會日系青年會員の協和會運動に關する第二回の意見發表會は二十一日午後一時半から軍人會館に於いて開催、左の諸氏が交々熱摯な意見の發表を行つたがその内容に於いて前回に比し著しく向上充實し參會者一同を傾聽せしめた

意見發表者 營繕需品局分會高橋勇氏、朝鮮人分會中榮雨氏、民政部分會佐藤愼一郎氏、文教部分會黃錢里氏、電業會社分會久永榮一郎氏、大興公司分會柏原勇氏、地籍整理局分會角田忠夫氏、參議府分會鎌寺元氏、中銀分會鈴木時太郎氏

小兒科專門 古野医院 電(3)5243 新京神社裏角 八島通七

エスヤ洋服店の奉仕

街の日記

豐樂路のエスヤ本店では襟毛、裏毛皮附防寒オーバー五十着限九十圓で調製する外背廣三ツ揃ひも特價奉仕を行ふ、尚吉野町の第一支店、祝町の第二支店とも既製オーバーの大特價販賣を始めてゐる、本店電話二〇一八五〇、吉野町支店電三の二六一九、祝町支店電三の四五七九

送別宴開催
守屋參事官

張國務總理大臣ほか各部大臣は廿五日午後六時ヤマトホテルに近く離京する守屋大使館參事官を招待、送別宴を催すこととなつた、なほ當夜は在京日本各機關代表者ならびに政府總務司長級も陪席の筈

忘年家族會
ロータリー倶樂部

新京ロータリー倶樂部では恒例により十二月二十日午後五時から忘年會をかねて家族會をヤマトホテルで開催、會員家族を中心に在新京知名の士を招待することに決定、目下當日の餘興その他を準備中である

アルコール小賣

日本橋通り七八に移轉した藤生號藥房では從來アルコールは卸賣のみであつたが今度コンロ用燃料アルコールの小賣も行ふことゝなつた

來々軒の豚饅頭

羽衣町ふたまんぢう屋來々軒は同軒獨特の味で大に賣出してゐる、電話は三の三九二三

北海グリルの鰻

日本橋通りの北海ホテルはグリルも兼營し尚露、佛料理、日本料理各種の出前もやつてゐる、今度さらに鰻料理を始め江戸前の味を誇つてゐる

※…今晚の主なる演藝放送…※

▲六・三〇日曜特輯ニユース演藝(大阪)▲六・五五浪花節神崎東下り(大阪)吉田奈良丸▲七・四〇駒踊と民謠—帶廣市十勝會館より中繼—▲八・〇〇清元「幾菊蝶初音道行」(大阪)清元梅壽太夫外▲九・三〇ラヂオ物語「淺草の雨」(新京)喜多流一郎

あす(二十三日)

▲新嘗祭 ▲煤煙防止展覽會、公會堂 ▲研究會、青い鳥 發會式、午後一時、西廣場滿鐵倶樂部

天氣と氣溫

明日の天氣 西の風晴
日の出 前 六時四三分
日の入 後 四時 八分
月の出 後 〇時三四分
月の入 後 時 分
けふの氣溫 最高零下三度 最低零下三度六

大口歡迎 満洲屋質店 電(三)二四八〇番 祝町二銀パレス向

女事務員募集
計數に熟達せる女事務員を求む
希望者に履歷書携帶本月廿三日(月曜)午後二時當事務所へ出頭せられたし
滿洲國消費組合事務所

旅館女中募集
◎牡丹江 富士屋ホテル行 年齡二十歲前後
◎子守女 年齡を問はず
希望者は左記へ本人來談のこと
新京ダイヤ街永樂町一丁目 金龍洋行 (電話3四八三五番)

サービス孃數名募集
希望者は履歷書持參本人來談を乞ふ
帝都キネマ事務所

募集
女中さん貳名
新京驛前 吉田屋旅館支店 電話(3)二九四七

貸家
場所 永昌路五一四
間取 六、六、二、貸四〇圓
設備 炊事、風呂、溫水煖房、水洗便所、瓦斯、中込吉野町二丁目
乾寓倶館内 片山 電(3)三〇二五番

貸家
場所 特別市安達街四二七
間取 六疊、四疊半
家賃 二十五圓
電話(2)二六四一 幸山堂

貸家
場所 清和街一〇一
家賃 五十一圓、六十五圓
新發屯清和街一〇一
東亞興業株式會社新京出張所 電(2)四九三五番

貸家
閑靜にして日當良、位置羽衣町二丁目
一、間取 階下 六疊と四坪の板張りノリユーム敷應接間 階上 床付八疊と十疊の二間
住宅にも事務所向きにも最好適(電話付)
羽衣荘 電話(3)二七八一番へ

急募
果物販賣外務員
希望者は午前中面談
東四條通り八番地 飯村商店 電話(3)五二三七

貸家廣告
一、場所 三笠町四丁目五番地アパート
一、間取 六疊、三疊、炊事場、水洗式便所
一、家賃 階上三十圓 階下三十三圓
老松町十三番地 植竹組 電話(3)四〇〇八番

愈々本日開店
おでん 源氏
永らく休業中の源氏も愈々皆樣の御支援のもとに内部の改造、新京一の美給を揃え源氏自慢の『おでん』を皆のお舌端に賞玩して戴き度く本日開業の運びとなりました何卒倍舊の御愛顧の程偏に御願ひ申上ます
主人 敬白
日本橋通新京百貨店裏
南廣場 日本橋通 大信 新京百貨店 東公園 ◎源氏

會葬御禮
十一月二十二日
喪主 ミキゴールデス
親戚總代 ヘンリゴールデス
友人總代 嶋名福十郎
町内總代 宮崎竹次郎

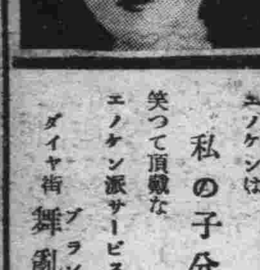
火華は散る 酒と私の 情炎サービス? ダイヤ街 ブランタン 舞亂壇

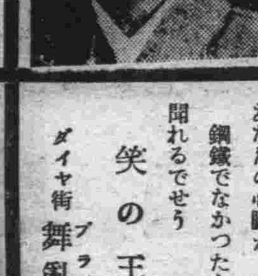
エノケンは 私の子分よ 笑つて頂戴な エノケン派サービス ダイヤ街 ブランタン 舞亂壇

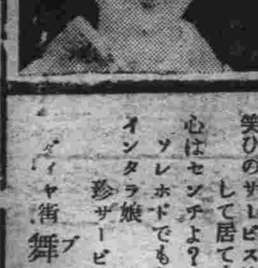
あなたの心臟が鋼鐵でなかつたら鬪れるでせう 笑の王國 ダイヤ街 ブランタン 舞亂壇

笑ひのサービスはして居ても心はセンチよ? ソレホドでもないオンタラ娘 珍ザービス ダイヤ街 ブランタン 舞亂壇

映畫評

「南海のペーガン」(メトロ作品)

◇…「エスキモー」に主演したマラが主役を勤める映畫で相手役のロータ・ロングも他出演者の大部分は土人である、南海の溫い艶かな自然美を背景として主役二人のエキゾチツクな戀物語りが繰り展げられる、名手ライド・デヴイナによる南海の撮影は、われ〳〵にはこれが始めてのものではないが、無類の美しさを收めてゐる、極言するなれば此の映畫の功績を決定してゐるものはデヴイナのキヤメラにあると言つて差支へなからう。

◇…赤道直下のポリネシア群島では青年がその配偶を求めるために他の島を襲つて若い娘を强奪する風習がある、この映畫の開巻は、この慣習に從つて青年ロータ一が仲間と共に、木蔭の河中に水浴する娘子群を襲つてその中から美しいリレオを花嫁として掠つて來るところから始まる。珍らしい風習を盛つた畫面の興味は美しくもあやしい野性的昂奮を傳へて、この邊り壓巻の出來榮えである。やがてロータ一とリレオの愛情が細やかになる頃この土人ばかりの世界へ白人が登場して來て、美しいリレオに横戀慕を抱く酋長は白人を利用して、リレオとロータ一の仲を割いて了ふ。そしてロータ一はさる島で白人の下に牛奴隷的勞働を强ひられ、リレオは酋長と悲しい結婚をして了ふ。

◇…この邊りから映畫は南海の自然から離れて專らハリウツド式ホ一カムを包はした物語りの展開に墮して來る脚本はジヨン・ダイリアスファ一ロウの書卸したものになつてゐるが、南海劇としては一應纏つた物を示してゐる以外に取得はなく、後半御都合主義な白人の人情味を振撒いたり怪しげな道德觀がのぞいてゐたりするのは感心出來ない、リチヤ一ド・ソ一プの演出も前半に練達したものを見せ、後半はありきたりのメロドラマ的處理に終つてゐる。

◇…主演のマラは「エスキモー」とは違つて今度は南洋の土人となつてゐるが仲々の美男子であるのは惡くはなく、リレオのロータス・ロングもまれに見る美人である、此の他で役者らしい演技を興へられてゐるのはロータ一の母親と、挪子の實を落す少年とであるが、この二人も又仲々に達者なところを見せる。異色ある南海劇として愉しめるものはあらう。帝都キネマ上映中、寫眞は主役二人　(N生)

ウフアの異色篇「浮き雲」

獨逸の農民作家として著名なリヒアルト・S・エデンコーベンが、自ら監督したウフア映畫「浮き雲」は「ゴルゴタの丘」に次いで、十二月八日からSY系で一齊封切られることに決定した、これはエデン、コーベンが從來の映畫と全く調子を變へて北獨逸の農民生活を赤裸々に描いたもので俳優は殆んど無名の新人を使ひ、美しい自然の中に、醜い人間の本能をむき出しにして、獨逸最近での異色映畫と云はれたもので、全篇一つのセツトも使用せず、殆んどロケーシヨンに終始してゐることも注目されてゐる

東部暗黑街

△新興東京、三角寛の原作により陶山密が脚色、久松靜兒が監督に當つた、江川なほみ、高野由美、田中春男、小宮一晃、富本民平、生方壯兒、大井正夫、鳥橋弘一、金塚卓馬、高倉惠美子等を主要な役割として、弘生兒といふ悲しい運命を背負された美貌の女が、惡の世界に蠢々とする裡にギヤングの爲に生命の危險に曝されるが、そこへ飛び込んで來た相愛の青年の活躍によつて救助され、二人は樂しい結婚生活に入る、キヤメラは東健の擔任、帝都キネマ二十五日封切、寫眞は田中春男と江川なほみ

雜音

帝都キネマ「南海のペーガン」初日はやゝ不調、客受けは惡くはなかつたやうであるが、阪妻ものと空中ものを控へて此の成績では感心出來ない、「コンゴウ部隊」と同樣傾向の呼びものが不可ないのかも知れない▼「丘の一本松」も豫期した程の入りを見せてゐないと言はれるから、此處へ客足を惹かれたものとも思へぬ▼カフエ一演藝大會の最終日はいゝ入りを見せた、藝妓の溫習會同樣、この筋の御晶屓も仲々大したもんではある、あゝいふ立派な衣裳が整へられるだけでもカフエ一は儲かつてゐるのかも知れん

仙人掌

「相當に心臟が強いんだよ」「心臟が強いだけぢやないだらう、ちつとどうかしてるんぢやないか」「現に角相當なものだつたぜ」……或る所で若い人たちがそんな話をしてゐた、何の事かと探りを入れたら、問題は238の美智子嬢が當日踊ける「シヤダアの踊り」といふ踊りの露出的傾向についてである事が判つた、どんな風な露出であつたかそれは新京會館の坂野君の振り付だつたといふから以つて想像するに足るものがあつたらしい、日を經てなほ街に噂さを撒く、良きプロパガンダの手ではある

十一月二十三日 月曜 己酉 先勝 開 危宿

●一白の人 駁辯を弄して擯斥せられ信用を落すべき日 丙と丁と寅が吉
●二黑の人 事業は次第に擴張せられ優勢たる幸運の日 乙と巳と丁が吉
●三碧の人 敵意を挾まれ物事順調に進み難く不安の日 丁と庚と辛が吉
●四綠の人 福神に反かれ次第に衰微せんとする逆運日 乙と丙と辛が吉
●五黃の人 障害をも屈伏して大に努力すれば成績吉し 乙と巳と戌が吉
●六白の人 不動不屈の精神を以て本業に盡力すべき日 甲と乙と辛が吉
●七赤の人 不運も幸運に向はんとす愼重に事を謀れ吉 丁と庚と辛が吉
●八白の人 志望意志通りに行はる開店婚儀請願凡て吉 甲と巳と戌が吉
●九紫の人 輕卒に陷り易く人のため虚に乘ぜらるべし 庚と壬と寅が吉

お酒は慶典

エロチシズムと獵奇の伽藍！アラビアン ナイトの寶庫開かる!!

朱(チユウ)金(チン)昭(チヤウ)

英ゴーモン ブリテイツシユ 特作日本版 東和商事提供

紫の夢漂ふ東洋の都の冒險譚！これぞ正しく東洋幻想映畫の最高峰を衝く世界征服篇

フリッツ・コルトナー ジヨージ・ロビイ アンナ・メイ・ウオン パール・アーガイル 主演
ウオルターウオード監督

P・C・L 超特作

乙女ごころ三人姉妹

堤眞佐子・梅園龍子・細川ちか子 主演
監督 成瀬巳喜男 原作 川端康成

戀も希望も路傍の雜草の如く踏みにぢられて了ふ門づけ娘の哀話

30セン

新版 やくざ草紙

逃げ水の弥三一

澤田清 主演 深水藤子・阪東勝太郎
監督 久見田喬二

◇二十三日より三日間◇

朝日座

朝日通大馬路角 電2・三〇九五・2・三〇九六

11月20日ヨリ 11月30日マデ

京

呉服 雜貨 洋

誓文市

全商品正札の 三割引 二割引

思ひ切つた値 どの位までに思ひ切つたかをお樂しみに 是非お越しを願ひます

新京百貨店 呉服洋雜貨部 一番賣場

新築デパアト販賣店並住宅希望者求む

一、場所 朝日通り朝日座の隣最中央場所朝日デパアト
一、一階 食料品、日用品、雜貨類販賣御希望の方
一、二階 呉服類、小間物、化粧品類、家具、雜貨、食堂、洋服類、貴金屬、時計類、家庭道具、御希望の方
一、三階 住宅間取、六六、六四半各戸共玄關、炊事場水洗便所付、瓦斯、水道、電燈、スチーム完備（十一戸）
一、昭和十一年十一月二十日 竣工（地下室浴場あり）
一、昭和十一年十二月一日 デパアト開店 住宅使用
右御希望の御方は左記に御申込願います

附屬地憲兵分隊南門前 新京蓬萊町一丁目十五番地 曾我甲子治 電話(3)三一三五番

秋冬毛織物一掃大投賣
十一月十五日より十二月十五日まで
全商品一割引より三割引まで
婦人オーバ地 洋裝生地 附屬雜貨化粧品
新京には絶體にない大投賣
是非一度御覽下さい……
日本橋通六三 印度商 布路洋行 電話3 五八四四番

移轉御挨拶

謹啓寒冷の候に御座候處各位益々御隆昌の段奉大賀候 陳者弊店儀毎々格別の御愛顧を賜り厚く御禮申上候 御蔭を以て業務日に増し繁忙に向ひ從前の營業所にては狹溢を感じ今般左記に新築移轉仕候間倍舊の御同情御引立賜り度此の段御通知旁々御願迄申述候 敬具

昭和十一年十一月十九日
新京特別市豐樂路一四〇號
醫療器械 理化學器械 村中兄弟商會支店 電話長(二)一五六〇番

物療科新設 片山齒科
日本橋通秋林洋行前入る 電話(三)二〇三六

大投賣
◉全商品赤札付キ！
洋服、オーバ、婦人コート 婦人服、小供服、各種多數
祝町角 横濱商行出張

開業
此の度新時代の要求に依り大量仕立、安價、迅速、叮嚀をモツトーとして左記に和洋裁學院を新設致しました、何卒倍舊の御利用御引立の程伏して御願ひ申上げます
多忙に付き至急募集（住込も可）
一、和服裁縫出來る方、一、洋裁の出來る方、一、和洋裁縫研究生、
吉野町二丁目十（銀パレス東隣） 高畠和洋裁學院 電話(3)三六九〇

階下、感じの良いホール、器具も設備も滿點是非御一球の程を！
アサヒ撞球場

パン
特製品カステーラ
學校官廳病院御用達 カネタパン店 西四馬路(2)一八六六番

喫茶と御食事

御宴會は五〇錢以上御相談に應じます
御一報次第係員參上致します

日乃出食堂
新京吉野町一丁目
電(3)四〇二四番

鎮咳祛痰に
ブロチン

錠劑・液劑・末粉

作用緩和　而も奏效卓越
老幼にも安んじて應用し得べし。

咳嗽喀痰を伴ふ凡ての場合、例へば肺結核、氣管枝炎、喘息、肺炎、百日咳等に良效を認めらる。

三共 SANKYO

說明書進呈

東京・豐町
三共株式會社

和洋樂器修理迅速
大丸樂器店
電話(3)二一〇四

新裝開店

本格的大茶房の容姿をとゝのえて東都一流茶廊に互す喫茶人の集所

和風喫茶開始

大喫茶・グリル
パレス

日本橋通り
電(3)五九一四

移轉御知らせ

今般左記に移轉致し十月十八日より新病院にて診療致します

一般外科
內臟外科
痔疾性病

大森醫院

永樂町二丁目十二番地
電話(三)四七四三番

陸軍藥局方收載
淋病內服新藥
ツヨール

淋病內服新藥
ツヨール

製造元　東京日本橋・ホオ製藥合資會社

奥様方の福音

安い石炭を賣始めました
是非一度御試し下さい

新京高砂町四丁目一番地
共同石炭公司
事務所　電話三・四八六九番
　　　　電話三・三四八七番
販賣店　電話三・四九六四番

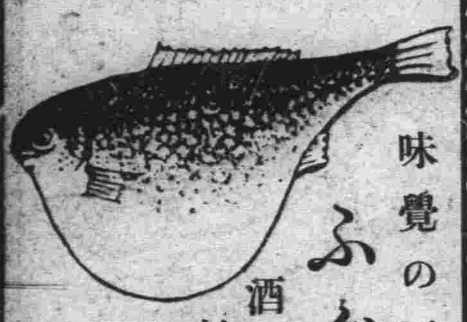

味覺の王者
ふぐ料理
酒は菊正
料理は活洲

祝町二丁目(太子堂東)
割烹　活洲
電話(3)三一五六番

森永ドライミルク

母乳に代って赤ちゃんを元氣に肥らせる

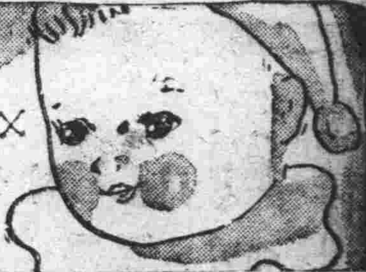

鎮痛 鎮咳 ネオペヂナール

偽造品有り　御注意を乞ふ
各地藥店販賣
發賣元　金剛製藥奉天支店
奉天加茂町

和樂器専門
大丸樂器店
電話(3)二一〇四番

菓子の御仕入なら何んでも揃ふ弊店

親切　迅速　廉價第一主義
奉天霞町三十三番地
製造卸問屋　京城菓子株式會社
奉天支店
電話二七九四番
振替奉天八三八番

年末年始用の進物品　新柄內地物
其の他多數入荷　在庫品豐富

麺類種々
鰻 かばやき どんぶり
割烹
藪虎
日本橋通り
電話3－三四四五番

毛糸
東二条通(青陽ビル)
丸岡糸店
電(3)二四九二

青柳の鯛すき

御宴會に御會談に
鯛すきは新京の名物

祝町鮮銀北横西
電話(3)三〇六〇番

御存じですか？
レスター 連續傳票 自働複寫器を！

專賣特許
新案登錄

傳票界の一大革命

商家第一線の武器

(1) カーボン紙の自動裝置發行簡易迅速
(2) 一回の記入により請求書迄完成(能率增進)
(3) 全部連續番號付(不正紛失の防止)
(4) 二枚以上六枚迄複寫正確
(5) 印刷紙の低廉(永久的利益增大)

代理店
北辰洋行
新京梅ケ枝町三ノ二六　電話長(3)四九八五番

(大正九年二月十二日第三種郵便物認可) 昭和十一年十二月二十三日 新京日日新聞 (月曜日) 第四千九百六十六號 (一)

新京日日新聞 朝刊 【本紙朝夕刊十二】
本紙定價 一部五錢 一ヶ月壹圓 廣告料金 普通一行壹圓五拾錢 特別一行貳圓五拾錢
發行所 新京永樂町四ノ一 新京日日新聞社 電話 編輯局專用(3)二二二五 營業局專用(3)三三〇〇
發行人 十河榮忠 編輯人 松本勇 印刷人 水鍵內之介

銘酒 菊世界 滿洲酒造株式會社

國境劃定交渉にも ソ聯、打切りを通牒か
極東の新情勢に態度急變 今後の動向注目さる

【ロンドン廿二日發國通】ソヴィエト政府は極東の新情勢に鑑み日ソ漁業條約調印延期を通牒したが、當地外交團においてはソヴィエト政府はさらに目下東京で進捗中の滿ソ國境劃定ならびに紛爭處理委員會設置に關する交渉を打切り、かつ曩に調印せる北樺太油田試掘期限延長協定も廢棄するに至る可能性ありとして注目してゐる

無軌道外交に對し 我が態度は冷靜
圓滿調印の方針堅持

【東京國通】ソ聯政府は去る廿日モスクワで調印を豫定されてゐた日ソ漁業條約に對し廿一日正式に延期由述をなしまた既に調印濟みの北樺太石油試掘權延長調定に對しても破棄を考慮してゐる如く傳へられてゐるが、外務省には未だ何等の公電なく外務當局では國際慣例と友宜を無視するソ聯政府一流の無軌道外交と挑戰的なソ聯機關紙の毒舌に對しその眞意が何處に存するやを疑問としてゐるが、ソ聯側の態度には敢えて反省する必要なしと極めて冷靜な態度を示してゐるすなはち、外務當局では北樺太石油試掘延長漁業條約改締、滿ソ國境委員會設置などの諸問題について好意的傾向を示して來たソ聯側の態度が俄かに急變した原因はおそらく日本を中心とする最近の國際情勢に對する誤解と國內的事情に起因するものであらうと推測し、ソ側の國內事情についてはわが當局としては何等關知するところではないが、國際情勢に關しては數日中に眞相が判明し、ソ側の疑念を一掃され、對日方針に再檢討を加ふる必要があることを悟るであらうと樂觀してゐる、日ソ漁業關係は本年末までは暫定協定により規定されてをり、またすでに本年度漁期も終了してゐるので差當りわが漁業權には實質的影響がないわけであるが、萬一ソ側で調印を明年まで遷延し無條約狀態に陷つた場合でもわが漁業權はポーツマス條約によつて嚴然確保されさらに日ソ基本條約により確認されてゐる神聖なる權益であり且つ又わが政府として如何なる事態となるも何等かの形式でこの權益の確保をはかる決意を示してゐるからソ聯側の態度如何によつてわが北洋漁業が脅かされることはないとみられてゐる、しかし外務當局としてはあくまで外交々渉をもつて圓滿調印を行はしめる方針を堅持してをり、酒匂代理大使よりの報告到着をまち同代理大使に訓電を發してあくまでソ聯外交部に對して調印を行はしめるやう交渉する方針である

通商貿易振興を期し 輸出保障法改正

【東京國通】小川商相は貿易國策一元化を目標に貿易局を外局とする大貿易局設置と貿易統制組合法の制定など通常貿易振展方策の樹立を期してゐるが、これと並行して輸出保障法を根本的に改正し、從來保障制度の適用地域が中南米、アフリカ、近東、バルカン、ロシア、アフガニスタン、イラン等新市場に限定されてゐたのを全世界市場に擴張することに方針を決定、同法案改正に伴ふ保障豫算百十四萬圓を(明年度六十四萬圓)大藏省に要求、これが承認を得るに至つたのでいよいよ改正保障法を來議會に提出することになつた

準備工作のため 豫算閣議延引か
閣議での紛糾を避く

【東京國通】明年度豫算折衝は目下のところ陸海軍および農林豫算のみが未解決のまゝ殘されてゐるので大藏省としては廿二、三の兩日をもつて事務的ならびに政治的折衝を終了し、二十六日頃までには計數整理印刷を終へ、廿七日には豫算閣議を開く方針で進んでゐるが、出來るだけ事前準備工作に努力して閣議での紛糾を避けんとする意向であるからあるひはさらに豫算閣議は延引するやもはかり難い狀態にある

濠側新妥協案提示
村井總領事本省に報告

【キャンベラ廿一日發國通】村井總領事は三日間にわたる折衝をとげ廿日午後シドニーに歸還した、ガレット通商條約相は今次の會談において再妥協案を提出、極力帝國政府の受諾方を要請した趣きで、村井總領事は濠洲政府の新妥協案を本省に報告、請訓を仰ぐ筈である、濠洲政府は議會の關稅討議を遷延、日濠交涉の成行に備へてゐる關係上議會の討議期間內に是非とも交涉中の主要條件について目鼻をつけたい意向であり、相當焦慮の色がうかゞはれる

所得稅の改正で 同族會社の 負擔激增

【東京國通】廿一日一部發表の所得稅改正案によれば同族會社の加算稅率は最低五割、最高八割强の引上げとなり、殊に上層所得は飛躍的累進となつてゐる、これを第三種所得稅の改正稅率をはじめ今次の增稅および稅制整理の根本的趣旨からみるときは財閥課稅としての傾案による負擔の重加はむしろ豫期通りとしてみられるが、ふりかへつて同族會社の全負擔額をみるに所得稅の改正、財產稅の新設に加ふるに今回の加算稅の改正によつてその絕對額はますます激增するのみならず稅負擔以外にあるひは對滿支投資あるひは社會政策的出資等時代に對處するため諸種の施設がますますかさみ、今日早く巨大財閥すらその資金捻出にも苦慮しつゝある有様だから中小財閥中には會社組織を解散して單なる個人的の投資家に轉向する者の續出が豫想され何れにしても財閥の時代に應ずる再編成過程がこれを機會に開始されるものとみられる

支那側のデマ一掃 既定方針搖がず
首相、施政演說に對支態度強調

【東京國通】綏東問題に關し支那側が內蒙古軍の背後に日本の援助ありとの惡宣傳を放つてゐることに鑑み、日本政府は既報の如く二十一日外務當局談の形式で日本政府は何等關知せざる旨を聲明した、而して紛糾中の日支外交々渉は支那側がわが方の眞意諒解をして誠意をもつて懸案の解決に當るべきでわが既定方針は寸毫も搖がざるもので、東亞の平和を維持する道は一に日滿支提携協力に俟つべきものであるとなし來議會劈頭の首相の施政方針演說中にこの點を强調する方針である

喜多武官南京へ 川越大使に重要進言

【上海廿二日發國通】喜多武官は宇都宮輔佐官帶同、廿二日夜十一時發列車で南京に向つた、喜多武官は廿三日川越大使と會見、綏遠問題の經過と曲解、これを口實に故意に日支交涉の遷延を策する場合わが方のとるべき最後的態度につき重要進言をなす筈で同武官進言の結果川越大使の鐵斷如何は重視される

地方街村制度は 自治的組織形態
運用には諮問機關設置

民政部地方司では地方行政の確立を期するため從來省直接の支配監督下にあり必要に應じ許可制度によつて存立した地方街村制を全滿的に統一し中央依存のものに更改法制化すべくかねてこれが施行案を作製中のところ漸く完成、原案を法制處に廻附した、右法案は遲くも一ヶ月後には公布の運びとなり準備期間完了とともに來春四月頃にはいよく實施となる見込みであるが右原案について確聞するところによればこの街村制は地方行政の圓滑な運用を圖るため縣下各街村を行政單位としてこれに半官、半自治的な機能を持たせ街は一萬人以上、村は三千人以上の人口を有する地方をもつて街村が構成される、街村共に官選の長を置き一切の指導權、行政權がこれに附與されるが街村そのものは主として自治的な組織形態をとり經營の具體的方法として共に諮問機關が設置され、これに參劃する自治委員によつて街村政の運用が圖られるものである、右街村制の實施に當り最も必要な地方農民の指導啓發方法としては各縣に一つの農民道場に以た內容をもつ修業道場を設け、道場では文敎部、實業部、軍政部、協和會等の適任者をもつて各部門に亘る講習會を開き、講習完了者は直ちに街村における直接指導者または諮問機關を構成する委員となつて行政に參與する資格を得ることになつてゐる、何れにせよこの地方街村制度の整備確立は省行政の擴大强化とともに中央事務上の統制的見地からも頗る簡捷なものとしてその成果が期待される

傳、平地泉を撤退し 內蒙軍を邀擊か
綏遠軍續々後退す

傳作義の綏遠軍前線は後烏三不浪、烏拉花、陶林、平地泉、興和を第一線とし、主力は平地泉に傳作義軍司令部、興和に王靖國第四百二十六旅、陶林、紅格爾圖に第四百三十六旅、武川に傳作義第二百三十四旅、同二百十一旅及び學生軍あり、包頭の山西軍は陰山山脈に堅固なる陣地を構築しつゝあるがこれに對して內蒙軍は興和に李守信軍、陶林に王英軍、百靈廟には包悅卿軍が向ひ、十八日以來果敢なる攻擊を開始し、綏遠軍を續々第一戰より後退させつゝあるが、二十日遂に傳作義は平地泉の司令部を步、騎兵一部殘したまゝ撤退し、包頭、綏遠を結ぶ線に內蒙軍を邀擊せんとする形勢を示してゐる

高橋理事長 協會ご折衝

【東京國通】今回滿洲國生命保險事業の統制機關として設立された日滿生命保險の理事長高橋康順氏は廿日東上今後一ヶ月間滯京の豫定であるが滿洲生命保險の事業計畫につき生命協會の玉木理事および三浦幹事兩氏と折衝を行ふことゝなつた、なほ滿洲における生保經營は始めてのことであり、保險種類、死亡[illegible]の選定に愼重を要するため同社の開業(當初の豫定は明春早々)は相當遲延するものと思はれる

カーバイトの 對滿輸出 統制實現

【東京國通】カーバイトの對滿輸出は關東州を含み一年約四千トンであるが、今後同地の工業勃興に伴ひます〳〵增加の形勢にあるので、これが輸出統制につきカーバイト組合では廿一日協議した結果、左の如き方法により十二月一日より實施することに決定した

一、販賣比率は過去三ヶ年の實績を基準とし算定
一、賣値の統一
一、共同マーク、共同計算を採用

なほ同組合にはこれを前提として南洋、支那と逐次各地向け輸出の統制を行ふ筈である

正隆天津、青島支店は 鮮銀に業務讓渡

【京城國通】滿洲興業銀行の進出により滿洲國內における業務の一切を讓渡する正隆銀行は關東州內における業務の一切をも擧げて新銀行に讓渡することゝなり、同行の天津青島兩支店も自然消滅なるため右兩支店の處置に關し鮮銀正隆および滿洲國政府との間に折衝中のところ兩支店は鮮銀にその業務を讓渡するにほゞ決定をみた

爲替管理法改正 爲替銀行方面の觀測

【東京國通】大藏省では無爲替輸出取締その他のため爲替管理法を强化すべく省令の改正案を發表したが、爲替銀行方面では省令の全文が出ないので詳細の點は不明である、しかし輸出制を許可制としたりまたは許可を要する事項を擴大してゐるために事務上の手續きの煩瑣は免れないとしてゐる、而して管理法强化の結果將來の爲替維持のために少額の資本逃避も或る程度まで防止し得られるであらうが、改正そのものが將來の圓爲替低落を豫想してゐるが如き印象をうけこれがため爲替の取極めを急ぎ爲替の先安人氣を助長するおそれがあるものとして懸念してゐる

公債 株式 松尾商店新京支店 電話(三)四〇六七番 新京東三条通四十二 滿鐵病院東側

在哈白露青年の 覺醒運動を開始

【ハルビン國通】當地白系露人青少年(十五、六才から廿五六才迄)の數は約六千名とみられてゐるが、白系露人事務局の調査によればその約一割強七百名がヘロイン中毒者であり、しかも大部分は高級中學生、專門學校學生であることが判明、識者をして今更の如く驚嘆せしめてゐるが、一方ヘロイン中毒者に非ざるも酒場、ダンス場等に出入剎那的享樂に溺れるもの漸次多くこのまゝ放置するときは今後新興滿洲國の建設に協力すべき使命を擔ふ彼等白系露人青年層を腐蝕して自滅の運命をたどらしめることは明白なので白系露人事務局および協和會が中心となつて近く青年覺醒運動を大々的に開始するとともにこれが指導者たる教育者ならびに父兄の猛省を促すこととなつた、一方これと併行して取締當局でもこれ等青年の歡樂場出入を嚴重取締るとゝもにヘロイン等の麻藥販賣をも禁止するものとみられてゐる

人事往來

▲連侍從武官二十二日歸京
▲郭侍從武官同チチハルへ
▲郡新一郎氏(ハルビン鐵路局副局長)同來京
▲滯朝鮮鐵道局理事 同ハルビンへ通過
▲出井軍醫總監(關東軍々醫部長)同歸京
▲岡崎虎雄氏(國際運輸常務取締役)同ハルビンへ

新京公會堂で全市民の名に於て催された入營兵送別會は送る者送られるもの共に感激に終始した▼いたいけな小學校の兒童が述べた送別の辭にも壯丁代表の答辭にもらんく〳〵たる大和魂が迸り▼舞台で興を添へる詩吟、劍舞、ブラスバンドが奏する軍歌行進曲いづれも武士道精神の鼓吹ならざるはなく▼滿堂一千五百の大和魂はいよく〳〵高潮の極に達し天皇陛下萬歲となり入營兵萬歲となり漸く閉會したことは近來の快事▼世界無比萬世一系の皇統を繼がせ給ふ天皇陛下を戴く赤子は常にこの緊張と感激を忘るな▼獨伊のスペイン反軍政權正式承認はソ聯に對する明かな挑戰となり獨伊のファッショブロックとボルシエビーキの對立は益々尖銳化するであらうが▼此の險惡な情勢に處して英佛が如何なる態度に出るか歐洲の政情はいよく〳〵デリケートになつて來た

高級事務用品

事務用文房具各種
洋式簿記帳各種
ルーズリーフ式洋帳
和式罫紙帳類各種
大福帳通帳水揚帳

畫帳芳名簿類各種
式紙短册畫仙紙
集印帳繪書絹地類
高級便箋美封筒
實用便箋各狀袋類

製圖機製圖紙畫紙
製圖鉛筆赤青鉛筆
高級萬年筆・種
二色シャープー鉛筆
舶來高級萬年筆

計算尺卷尺竹尺
三角スケール各種
丁定木三角定木類
美術アルバム類各種

クリスマスカード
美術新年繪葉書類
組合學用文房具
ベビーカレンダー類
十二年度卓上日記

(三十年の歷史ある文具店)
日本橋通の
高級文具事務用品店 林洋行
電話(3) 二二六六 一八六六 六四三三 五六六

爲替管理法に基く省令を全面的に改正
十二月一日より實施のはず

【東京國通】大藏省ではフラン切下げ後における國際的爲替動搖の圓價におよぼす影響を防止するとゝもに、日滿通貨統制強化をはかるため爲替管理法に基く省令を全面的に改正することゝなり、廿一日午前藏相官邸に外國爲替管理委員會を開催、大藏省原案を可決した、新省令は來る十二月一日から實施されるはずであるが、改正要點は左の如くである

一、本邦と外國との間の支拂指圖書は實質上爲替手形、小切手等と異るところなきをもつて、これを外國爲替の一種として取締ること

一、貿易關係その他正當の業務上の原因に基く、外國爲替または外國通貨の買入その他の方法による外國送金にして一年を通じ千圓相當額以下の總額のものは自由とするとともに他面許可を要する取引の範圍を擴張したこと

一、外國爲替銀行の業務開始を許可制としたこと

一、その他信用上の取引證券の輸出入、外貨地方債の發行および銀行の關東州および滿鐵附屬地關係取引に關する取引についてもそれぞれ改正を加へ、禁制品の輸出入外貨債券の讓受その他爲替取引全般にわたる一般報告につき改正を行ひたること

園部部隊 討匪狀況

園部部隊本部發表＝岩永討伐隊の戸田部隊は廿日午前九時二十分頃興京縣大泉眼南方二キロの地點において共匪約五十と遭遇、激戰卅分にして匪四を斃しこれを潰走せしめた、この戰鬪で一等兵立花末男氏は名譽の戰死をとげた、岩永討伐隊の林○○隊は廿日午前十一時頃興京縣五龍溝附近に於て劍勝、副勝の合流匪約五十と遭遇、交戰の結果多大の損害を與へて撃退した、この戰鬪において一等兵大室正氏は負傷した

關東州廳新廳舍 明春竣工

【大連國通】大連市長者町に總算六十萬圓を投じて建築中であつた近代式四層樓の新關東州廳々舍は殆ど外廓を完成し目下內部工事を進めてをり明春いよいよ內容外觀を完備することゝなつてゐるが、一方州廳關係の官舍も星ヶ浦月見ケ岡の長官々邸等を除いては市內芝生町、若菜町、榊町の高等官舍約十戸、早苗町、千草町、芙蓉町、芝生町、若菜町の判任官、雇員官舍三百七十戸、伏見臺の五十一室を有するモダンな獨身官舍、不老町、長生町の傭人官舍七十二戸等いづれも着々工事中で明春には竣工の運びとなつてをりかくして五月一杯には全州廳をあげて廳員約五百名ならびに家族總計約二千餘名が大擧思出深い旅順を離れて大連に集つて來ることゝなり、躍進途上の大連は一層その內容を充實することゝなり早くもその實現の時期をまつてゐる

熱河臨時禁煙指導局 解散式擧行

【承德國通】熱河臨時禁煙指導局は過般の官制改正により解散し、新に警務廳內に煙務科を新設し煙務行政の確立を期することゝなり、既に業務開始については既報の通りであるが省公署では二十一日午前十一時より會議室において原總務廳長以下關係各職員列席のもとに同局解散式を擧行した

教科書の印刷期し 滿洲圖書會社創立
資本金二百萬圓の特殊會社

滿洲國政府當局においては全國各學校使用の教科書および參考書類などの印刷を從來康德圖書印刷所に依囑し、毎年七百萬冊、價格四十五萬乃至五十萬圓を支拂つて來たが、當局ではかねてより文教國策上よりみてこの種事業は一營利會社に委ねるものにあらずとして新たに教科書印刷を專門とする特殊會社法による印刷會社を設立せんと計畫してゐたところ、この程具體案成つたのでいよいよ來る卅日午後二時より日滿軍人會館において各關係當局より委員出席し第一回設立準備委員會を開催協議を進めることゝなつた、會社設立の曉は全國七百萬冊と稱せらるる各學校教科書が圓滑に配給され且つ價格の低下により文化の普及徹底が期待されてゐる、右會社の內容は

一、名稱　滿洲圖書株式會社

一、資本金　二百萬圓（百萬圓は滿洲國政府出資、百萬圓は康德印刷所の如き民間側出資となる模樣）

而して第一回準備委員會が圓滿に進行すればおそくも本年末までには特殊會社法としての勅令が發布され、明年早々會社設立の運びとなる豫定である

滿洲畜產工業會社 設立認可さる
▽…東亞勸業より分離獨立

【大連國通】鮮滿拓殖會社に現物出資として合併されることになつた奉天東亞勸業會社は近く滿算事務を終り消滅することゝなつたが、同社の事業の內畜產部のみは今回の解散を機として分離し滿鐵において滿洲畜產工業株式會社を設立するに決定し、さきに設立認可申請を提出中であつたがこの程認可の指令に接した、同社は資本金三十萬圓（全額拂込濟み）で、奉天に新工場を置き冷藏肉の內地輸出を目的とするもので將來哈爾濱の畜產加工々場を合併加工品の生產にも手を染める筈である

山縣部隊 四季好匪を撃退

山縣部隊森園大尉、橫井中尉以下○○名は十九日午後四時より二時間にわたり扶餘縣九個房北方三キロの方心屯において匪首四季好の率ゐる匪賊八十名と交戰、これを拉林河方面に撃退した、本戰鬪において歩兵上等兵吉住茂氏（栃木縣芳賀郡小貝村出身）は頭部貫通銃創を受け名譽の戰死をとげ、大塚一等兵は負傷した、敵の遺棄死體六

荒武部隊 張團長匪撃退

坂口討伐隊荒武部隊は十九日午後二時撫松縣萬兩河東方監泥河子東方谷地において共匪張團長の五十名と交戰激戰の後東南方に撃退した、敵の遺棄死體六、小銃一、同彈藥百十七發を鹵獲、わが方に損害なし

治廢に伴ふ 邦人課稅事務進捗
吉林は近く課稅告知書配布

【吉林國通】本年七月一日滿洲國建設史上に不滅の第一頁を飾りし治法一部撤廢課稅權移讓に關する條約の締結あつて早くも四ヶ月餘、吉林市公署においてはみぎ課稅權移讓にともなふ市公署賦課稅に關し申告書の配布、課稅額の査定、徵收事務等萬般にわたり鋭意これが完璧を期すべく努力中であつたが、すでにもつとも困難視されてゐた日本人側の申告書は全部出揃ひ、房捐は査定も終り近く課稅告知書が配布される段取りとなつた

通關代辨人法施行規則

第一條　通關代辨の許可を受けんとする者は左の事項を具したる書面二通を以て其の旨を所轄稅關長に申請すへし

一、本籍、住所、職業、氏名、生年月日、履歷及商號（申請者法人なるときは其の名稱、事務所の所在地、代表者の住所及氏名）

二、營業地

三、營業期間

四、資本金額

申請者法人なるときは前項の書面に其の登記謄本及定款の謄本を添附することを要す

第二條　通關代辨人新に營業地を定めんとするときは其の旨を具したる書面二通を以て所轄稅關長に申請し其の承認を受くへし

第三條　通關代辨人は營業地毎に主たる營業所を設くへし

第四條　通關代辨人は營業地毎に業務擔當人を置き其の地に於ける業務を代行せしむへし但し通關代辨人か自ら業務を行ふ地に付ては此の限に在らす

通關代辨人業務擔當人を置きたるときは其の本籍、住所、氏名、生年月日及履歷を具したる書面を以て遲滯なく所轄稅關長に屆出つへし

第五條　通關代辨人許可期間の更新を受けんとするときは更新期間を具したる書面二通を以て其の旨を所轄稅關長に申請すへし

前項の書面には前一年間の營業成績表を添附することを要す

第六條　通關代辨人の身元保證金額は別紙身元保證金額表所定の通とす

第七條　通關代辨人は身元保證物の提存手續を了したるときは其の提存書を稅關に提出すへし

身元保證金額に不足を生したるときは通關代辨人は不足を生したる日より十五日以內に不足金額に相當する身元保證物の提存手續を了し其の提存書を稅關に提出すへし

第八條　通關代辨人又は業務擔當人は常時其の業務に從事せしめんとする者に付其の本籍、住所、氏名、生年月日及履歷を具したる申請書二通に其の寫眞を添へ稅關に提出し其の承認を受くへし

第九條　通關代辨人の業務に從事する者就業上適當ならすと認めらるるときは稅關は其の者に付前條の承認を取消すことを得

第十條　通關代辨人は左の各號の一に該當する場合に於ては其の事由を具したる書面を以て遲滯なく之を所轄稅關長に屆出つへし

一　通關代辨人の住所、氏名又は商號（法人に在りては名稱、事務所の所在地、代表者の氏名又は定款）に變更ありたるとき

二　營業所を設けたるとき及之を廢止したるとき

三　營業所所在地の地名又は地番に變更ありたるとき

四　三月以上業務を休止せんとするとき及之を開始せんとするとき

五　業務擔當人死亡したるとき及解雇其の他の事由に因り業務に從事せしめさるに至りたるとき

第十一條　通關代辨人又は業務擔當人は常時其の業務に從事せしむる者死亡したるとき及解雇其の他の事由に因り其の者を業務に從事せしめさるに至りたるときは書面を以て遲滯なく其の旨を稅關に屆出つへし

第十二條　通關代辨人たる法人解散したるときは其の清算人、合併に因り消滅したるときは合併後存續する法人又は合併に因りて設立せられたる法人は書面を以て遲滯なく其の旨を所轄稅關長に屆出つへし

附則

第十三條　本令は康德三年十二月一日より之を施行す

第十四條　通關代辨人法附則第二項の屆出に付ては第一條の規定を準用す

前項の屆出に當りては日本國官憲の設給に係る許可證を提出することを要す

第十五條　通關代辨人法施行の際現に稅關の許可を受け引續き通關代辨を營む者にして同法附則第二項の屆出を爲したる者は其の從前よりの營業地に付本令施行の日より三月以內に別紙身元保證表所定金額の半額、一年以內に其の全額に相當する身元保證物の提存手續を了し其の提存書を稅關に提出すへし

大藏省發表の 同族會社改正加算稅率 第三種改正所得稅率

【東京國通】大藏省では今般の稅制改革中未發表となつてゐる第一種法人所得稅の同族會社加算稅率ならびに第三種個人所得稅の申告稅率に關し廿一日左の如く發表した、なほ未發表の相續稅および取引所稅の稅率ならびに有價證券移轉稅等については二十四五日頃發表する豫定である

△同族會社改正加算稅率　五萬圓以下百分の十五、十萬圓以下百分の廿五、五十萬圓以下百分の卅五、百萬圓以下百分の四十五、百萬圓以上百分の五十五

△第三種改正所得稅率　千圓以下百分の零點八、千圓以上百分の二、千二百圓以上百分の三、千五百圓以上百分の四、二千圓以上百分の五點五、三千圓以上百分の七、五千圓以上百分の九、七千圓以上百分の十一點五、一萬圓以上百分の十四、一萬五千圓以上百分の十六點五、二萬圓以上百分の十九、三萬圓以上百分の廿二、五萬圓以上百分の廿五、七萬圓以上百分の廿八、十萬圓以上百分の卅一、十五萬圓以上百分の卅四、廿萬圓以上百分の卅七、卅萬圓以上百分の四十、五十萬圓以上百分の四十三、七十萬圓以上百分の四十六、百萬圓以上百分の四十九、二百萬圓以上百分の五十二、三百萬圓以上百分の五十五、四百萬圓以上百分の五十八

大連高等商業 明春三月生徒募集

【大連國通】去る十七日附認可された大連高等商業學校は福海茂次郎の寄附五十餘萬圓の資金によるもので、目下前松山高商次席教授村川澄氏の下で着々準備を進めてゐるが同校の敷地は大連市光明臺二十一の七千坪と決定、建物は延建坪千三百坪、三階建鐵筋コンクリートとし來春解氷期とゝもに着工、同九月には竣工の豫定で、新校舍竣工まで市內早苗高等小學校を假校舍として使用し近く三年制の本科百名、一年制の別科五十名の一年生を募集する豫定である、入學試驗は來年三月七、八兩日大連、東京、福岡の三ヶ所で一齊に擧行、試驗科目は英文和譯、和文英譯（あるひは支那語）國語、國史の三課目、在學成績優秀者の無試驗制もあり特に在滿子弟の入學を歡迎すると、また同校では關東州の特殊性に鑑み一兩年中には滿人のための特別級も考慮されてゐる、なほ同校最初の理事は左の如く決定した

白木屋洋服店主　福海茂次郎
前宮內次官　關屋貞三郎
大倉組副社長　門野重九郎
前滿鐵副總裁　江口定條
大連機械社長　高田友吉
大連華商公議會長　張本政

第二世就職難救濟と 邦品市場確保を期す
日米貿易會社設立計畫

【大阪國通】アメリカの日系第二世の就職難救濟と邦品アメリカ市場確保といふ一石二鳥の目的でアメリカ各地に第二世によるチェーン・ストアを設置すると共にこれに邦品を供給する日米貿易會社設立案が大阪貿易商早川商會內村氏によつて計畫され廿一日大阪商工會議所を訪れ援助方を依賴した、同氏の計畫によると日米貿易會社のみならずこれが強化機關として青年貿易協會等を創立し大阪に仕入部を設け、仕入部が日米貿易會社に販賣した利益金を以て協會の經費に充當するもので、この協會は日系第二世の日本留學、遊覽に際して援助する一方邦品の海外發展の一助として滿卅歲未滿の有爲なる青年を海外に派遣する事業を行はしめやうといふのである、商工會議所でも對米輸出邦品の調節統制問題さへ解決すれば趣旨には贊成すると具體案を研究の上內容如何によつて援助することとなつた

遼陽―海城地區の 完成された治安工作を見る
＝松岡總裁視察談＝

大石橋○○隊が施行した遼陽、海城地區治安肅正工作の跡を視察した松岡總裁、郡山理事は二十一日午後一時半齋列車で大石橋○○隊長片野大佐とゝもに歸連したが、松岡總裁は○○隊が中心となつて施行した遼陽地區の警備道路集家部落をみて來滿以來最も大なる、最も愉快なものをみたと讚嘆して左の如く語つた

遼陽、海城兩縣下における集家部落警備道路は僅かに五十日前後、經費二十三萬五千圓で出來上つたものだが、その立派な點においては內地の地方にもみられないものである、集家部落にしても道路にしても、匪襲を免れるといふ點から縣民も勞力奉仕をしたといふことだが十年後において得る利益は蓋し豫測し得ないものがあらう、この僅かな經費と僅かな日數でこれだけの大事業を成したといふことは國家建設の指針を如實に示したものであるのみならず日本の改造の原理をも實行上示して與れたものと思ふ、すべて物事は理論だけではいけない、机上の指導原理または理論で行へるものでなく、實行力が伴はなければ駄目だ、それをやつてみせたので國民總動員原理を立派に實行してみせて與れた、このことはヒトラーやムツソリーニの教訓をまつまでもない、その本質は日本人も持つてゐることを示したものであると、警備道路は鐵道の延長として滿鐵も將來大いに利用しなければならない

李交通相 承德發錦州へ

【承德國通】二十日機上から古北口の戰跡を弔つた李交通部大臣一行は熱河省の巡視を終へ二十一日午前九時三十五分發列車で錦州に向つた

大連市營中央卸賣市場 落成式

去る五月廿日以來市內信濃町に工事を急いでゐた大連市營中央卸賣市場はこのほど完成をみたので廿一日午前十一時より同市場に於て關東州廳より御影池州廳長官の出席あり更に米內山民政署長、丸茂市長、松岡總裁代理阪谷理事等の出席のもとに盛大に落成式が擧行された

畑週報現物氣配

銘柄	拂込	最近配當	時價
甲號五分利	一〇〇、〇〇	〇、五	一〇〇、三〇
雜四分利	一〇〇、〇〇	〇、五	一〇〇、五〇
三分半利	一〇〇、〇〇	〇、三五	九八、〇〇
滿洲建國債	一〇〇、〇〇	〇、五	一〇〇、三〇
朝鮮銀行	二五、〇〇	〇、四	八一、〇〇
同新	五〇、〇〇	〇、四	二一、三〇
正隆銀行	二五、〇〇	〇、四	三二、五〇
同一新	一二、五〇	〇、四	一六、三〇
同二新	五〇、〇〇	〇、四	九、〇〇
滿洲銀行	三七、五〇	〇、四	三三、五〇
同乙新	一二、五〇	〇、四	二六、〇〇
同丙新	五〇、〇〇	〇、四	九、五〇
新京銀行	一二、五〇	〇、六	三八、〇〇
同新	五〇、〇〇	〇、六	一〇、九〇
大連豆信	一二、五〇	一、二	六六、〇〇
同	五〇、〇〇	一、二	二〇、八〇
哈爾賓交易	二五、〇〇	一、〇	五二、〇〇
同新	五〇、〇〇	一、〇	二六、〇〇
南滿鐵道	四〇、〇〇	〇、八	六〇、六〇
同新	五〇、〇〇	〇、八	四七、五〇
東京地下鐵	四〇、〇〇	〇、三五	二八、八〇
同新	三五、〇〇	〇、三五	二三、九〇
大阪商船	五〇、〇〇	〇、五	五四、一〇
同新	一二、五〇	〇、五	一六、二〇
日本郵船	五〇、〇〇	〇、五	六七、六〇
同新	一二、五〇	〇、五	二四、一〇
川崎造船	五〇、〇〇	〇、二	四二、八〇
滿洲紡績	一二、五〇	一、〇	一九、二〇
滿洲製麻	一二、五〇	一、〇	一七、五〇
日滿亞麻	二五、〇〇	〇、五	二四、七〇
滿洲工廠	二〇、〇〇	〇、九	三二、三〇
日滿アルミ	五〇、〇〇	〇、四	六七、〇〇
同新	一二、五〇	〇、四	二七、五〇
日本產業	五〇、〇〇	一、〇	八四、一〇
同新	一二、五〇	一、〇	二八、九〇
日魯漁業	五〇、〇〇	一、〇	七一、五〇
同新	二五、〇〇	一、〇	三五、八〇
滿洲煙草	一二、五〇		一五、八〇
東亞煙草	五〇、〇〇	一、〇	八六、五〇
同新	三五、〇〇	一、〇	七〇、五〇
電業公司	四〇、〇〇	〇、六	五八、五〇
滿洲電々	二五、〇〇	〇、六	三五、三〇
同乙	二五、〇〇	〇、六	三二、二〇
日本電力	五〇、〇〇	〇、七	四八、二〇
同新	一二、五〇	〇、七	一一、七〇
大同電力	四〇、〇〇	〇、六	四二、九〇
同新	二〇、〇〇	〇、六	一六、五〇
南滿瓦斯	五〇、〇〇	〇、八	六六、〇〇
滿洲化學	三七、五〇	〇、八	四七、六〇
大和染料	一二、五〇	〇、八	一三、八〇
新京建物	四〇、〇〇	〇、六	二六、〇〇
新京倉庫	一三、五〇		九、〇〇
デイゼル	一二、五〇	〇、八	一七、二〇
浦賀船渠	一二、五〇		三三、一〇
日本アルミ	二五、〇〇		四一、三〇
東邦人造	二五、〇〇		三二、八〇

公債株式現物賣買
畑園太商店
新京老松町十二
電話(3)二三四九・六一六五番

滿洲取引所仲買人
天隆株式店
大塚壽賀次
奉天加茂町二
電話 四四四九・六四四五番
多少に不拘御用命下され度

返金返品自由
和洋食器 世帶道具 專門店
新京祝町消防隊前
加藤陶器店
電3 四八三八・六五八三
商品豐富 絕對廉價
輸入組合、消費利用會加盟店

アルマ映寫機 9M/M5
明るくて安い、一家に一臺
小型映畫の新標準！
寫眞式三〇〇ワット、大量生產による壓倒的廉價、而も完全な機構と操作の容易さは女子供にも安心して委せられます
煖爐戀しい滿洲の冬も之さへあれば樂しみも又格別です
姉妹品十六ミリ用一一五圓
全滿寫眞材料店に在り

州內¥105.00
大連市連鎖街 伴野貿易株式會社

モルヒネ・ヘロイン中毒治療新藥 ネオモヒン

値段確實
毛皮とオーバ 防寒具各種
カワウソ 一〇圓より一五〇圓まで
銀狐 一〇〇圓より三〇〇圓まで
白、黑、赤狐、婦人、紳士、小供
各種、オーバ、リスショール
ハルビン毛皮商會出張
場所 日本橋通 大上洋行
電(3)二二二四番

優秀な技術 美術寫眞
新京大經路西三馬路角
小西寫眞館
小西吉雄

愈よけふ限り 賑ふ煤煙防止展

きのふの參觀者無慮五千人

恐るべき害毒を認識せよ

經濟的に見て一年に三百萬圓近くの金を吹き飛ばし然も不愉快で不衛生的な煤煙を國都の空から無くしやうと生れた新京煤煙防止委員會では先づ一般市民にこの害毒を眼から認識させやうと廿二日午前九時から記念公會堂樓上で幕を開けた煤煙防止展覽會は最初の催しとて參觀者殺倒し數十名の係員は說明や應對に大車輪、無慮五千人近くの觀覽者があつて午後四時第一日を終つたが、第二日は廿三日午前九時から午後四時まで同所で開催される、入場料は一切無料で歸りには「手輕に出來る石炭の上手な焚き方」といふリーフレツトや宣傳マツチのお土産を進呈するそうである

"滿洲國の皆樣 仲良くしませう"

日本から寄せられた親愛の手紙

林出賢次郎氏謹述の扈從訪日恭記に對する感謝狀が續々情報處に送られつつあることは旣報の如くであるが二十日千葉縣立安房農學校長より林出書記官宛左記の如き禮狀が到來した

拜啓秋天爽京の折柄御清祥の御趣大慶至極に存じ奉り候先般は小校圖書部に對し滿洲國總務廳より御高著の御惠贈を賜り有難く御禮申上候早速生徒等に拜讀致させ候處小校女子部一年級の生徒より同年輩の滿洲國女學生に書面差上げたく熱望の旨申出候につき生徒等の純なる日滿親善の志望をもだし難く差許し候も御斡旋御願ひ申上げ候向も無之候まゝ唐突にて甚だ失禮とは存じ候得共御高著拜讀の御緣に依り恐れ乍ら別便小包を以て右生徒等の書面一括御手元まで差上げ候間御公務御多端中誠に恐入り候得共滿洲國人女學生は相屆き候やう御配慮御周旋願はるまじく候哉若し幸にして御聽下され滿洲國女學生よりの返書を得候こととも相なれば女子部生徒一同の歡喜譬ふるに物なきことゝ存じ候何卒突然御面倒なる儀御願ひ申上げ候罰御赦し下され生徒等の志望を御叶へ被下度重々失禮恐入り候得共偏へに御願仕り候頓首再拜

情報處では早速特別市公署を經て市立女子中學校生徒に右日本の女學生の手紙七十通を送達し滿人女學生にそれぞれ友愛に滿ちた返事を書かせることにした、安房農學校女子部の生徒の手紙の一つを紹介する

石井　とよ

日本海を隔てた滿洲の皆樣私は日本の一少女で御座います。皆樣方は健康で心豐かに毎日勉强していらつしやる事と存じます。私も安房農學校女子部といふ田舍の小さい學舍に勉强にいそしんで居ります、學校の南は松林で、松風に吹かれ大平洋の潮の音に勵まされ、毎日樂しく暮して居ります日本と滿洲の國は姉妹分の國であります故是非皆樣方と仲よくして戴きとう存じます、追々寒さが加はりますから御體を大切になさいますやう御祈り申上げます

醇朴なる日本の田園の少女たちと國都新京の滿洲國少女たちの間に結ばれたる友愛の精神は誠に美はしいものがある

白衣の勇士凱旋

內地凱旋の白衣の勇士二十名は二十二日午後三時四十分着(廿分延着)列車でハルビンから多數出迎へ裡に到着、新京陸軍病院の患者十名を加へ同五時大連に向つて出發した

西公園雪景(スケツチ)

米國の兒童へ羽子板を贈る

【東京國通】日本兒童遊園協會から今年もクリスマスまでに米國の兒童たちへ大羽子板を贈りたいと廿一日午後一時から日比谷兒童園で羽子板送呈會が開かれた、羽子板は二尺五寸の大板で、甲は內裏雛をかざる仕舞、乙は鏡獅子と道成寺の仕舞とで、合計卅五枚、贈り先はシカゴ、ニューヨーク、サンフランシスコ、ハリウツド、ワシントン、ホノルル、シヤトル、ボストンなど十一市の少女達へである

尾去澤罹災民救濟に 縣當局懸命

【尾去澤國通】空前の大慘事を惹起した尾去澤は廿一日朝來岩手縣から應援を得て本格的に死體發掘、慘禍の跡仕末に着手したが、今まで手が廻りかねてゐたため着のみ着のまま寒天にふるへてゐた一般罹災者に對する縣社會課をはじめ各方面の救濟も同日午後から本格的となり、氣の毒な罹災者の心を暖めてゐる、また隣村に親類知己をもつ罹災者は大部分引取られたので生地獄を展開した現場は落ついてきた

尾去澤町當局では廢墟の復興と罹災民の就業を一日も早からしめるやう宮城町長以下懸命に努力してゐるが、差當り一萬圓の町費を支出して復興具體案を急ぎ、流失家屋および財產の損害等は鑛山當局をして辨償させるべく努力することゝなつた

ダブサ型特急 十二月上旬御目見得

特急あじあをしのぐダブサ型機關車二輛は十八、九兩日にわたり大連、大石橋間の試驗運轉の結果非常な好成績を收めたので沙河口工場で機械細部の調整を爲しいよいよ十二月上旬から大連、大石橋間デイーゼル機關車に代つて華如き輕快な姿でデビューすることゝなつた、同機關車は川崎車輛試驗場の純國產オイル燃料の蒸氣機關車で速度は特急あじあの一二〇キロをはるかにしのぐ時速一四〇キロといふ性能を有し馬力八〇〇馬力、客車三輛を連結することが出來る、同車の最も新式な點は車軸にロール・ベアリングを使用したことで、機關車のロール・ベアリング使用は日本では最初のことで車輪摩擦と重量の低減により一四〇キロの快速力を出すことに腐心したものであるが、建築費はわづか一臺八萬圓、その成績の如何により增設して各線區間列車に配置することゝなつてゐる

新京神社の新嘗祭

新京神社では今日の新嘗祭に午前十時から左の式次により祭典を執行す

式次第

今日早旦社殿を裝飾す、時刻社司以下所定の座に著く

△幣帛供進使參進是より先手水の儀あり

△幣帛供進使祓所に著く

△修祓(御幣物、供進使、神職參列員)

△幣帛供進使以下所定の座に著く

△御幣物辛櫃を便宜の所に置く

△社司諸事辨備せる由を幣帛供進使に申す

△社司御扉を開き畢りて側に候す、此間奏樂

△社掌神饌を供す此間奏樂

△社司祝詞を奏す

△幣帛供進使隨員御幣物を辛櫃より出し假に案上に置く案は豫め便宜の所に設く

△社司御幣物を奉る

△幣帛供進使祝詞を奏す

△幣帛を奉りて拜禮社掌以下列拜

△社司玉串を奉りて拜禮社掌以下列拜

△社掌以下御幣物、神饌を撤す此間奏樂

△社司御扉を閉ぢ畢りて本座に復す、此間奏樂

△社司祭儀畢れる由を幣帛供進使に申す

△退出

△直會

壯丁の鹿島立ちには 盛大な見送りを

十二月一日から順次出發

新京市民の入營兵送別會は二十二日正午から記念公會堂で開催されたが送る者送られる者感激の雰圍氣に終始したが從來の側から見ると送別會さへ終れば晴れの鹿島立ちの見送りはどうでもよいといつたようなまことに寂寥々たるものがありこれでは切角國家の干城として重大なる責任を双肩に入營する壯丁に對して申わけないといふので過般入營兵送別打合せ會議の席上に於て種々の事情により全市民の見送り出來難い場合はせめて町內會だけでも必ず見送るやう市民に徹底させることに決定してゐる、なほ本年度壯丁の入營には最も早いのが十二月一日、遲いので明年三月一日その間どしく出發する豫定である

馬車新駐車場 本月末迄に工事完了

國都新京の玄關口で多數旅客の含吐機關として相當重要な役割を占めてゐる馬車の驛前駐車場はビューロー建物の裏庭に移すことゝ決定して、これが準備工事にとりかゝり最初十月一杯で竣工する豫定で暫定的に馬車、洋車は和泉町通りに駐車させてゐたが既に二ヶ月にならんとしても工事は濟まず、旅客は昨今の酷寒を凌んで驛出口から和泉町まで歩いて馬車、洋車を拾つてゐる始末で一般馬車、洋車利用者は少からぬ迷惑と苦痛を感じて、一日も早くビューロー裏工事の完成を待つてゐるが、工事も降雪のため一時中止の狀態になつてゐるが本月末までには完成の豫定である

附屬地の內地人 三萬三千餘人

新京署統計係調査本年度人口

新京署統計係では新京附屬地の人口を調査中であつたが整理が出來て二十一日發表された、それによると

內地人—七、七一八戶、男一九、〇一六人、女一四、九四〇人、計三三、九五六人、半島人—四九七戶、男二、〇二三人、女一、二五二人計三、二七五人、滿洲國人—二、九九九戶、男二一、七三九人、女五、〇九五人計二六、八三四人、外國人—七四戶、男一六二人、女一二五人、計二八七人、合計一一、二八八戶、男四二、九四〇、女二一、四一二、總計六四、三五二人

北部東邊道の治安工作 委員會組織

軍政部佐々木少將により確立

【通化高橋特派員發】軍政部では北部東邊道九縣にわたり今秋十月上旬以來滿軍のみによる劃期的大討伐を開始し共匪政治匪の一掃を企圖、すでに多大の效果を收めつゝあるが、八回にわたる本地域內の討伐效果に鑑みて討伐と表裏の關係にある治安工作の完璧をはかる必要を感じ、これが實施のため軍政部最高顧問佐々木到一少將は關東軍の命を受けて現地における治安工作一切の權限を附與され、來る二十四日安東省通化において軍政部、民政部、安東、奉天兩省公署代表協和會安東、奉天兩省本部、通化、輯安、濛江、長白、撫松、輝南、柳河各縣參事官、主席指導官、協和會縣本部警務統制委員等を召集して北部東邊道治安工作委員會を組織し、全滿治安工作の模範的かつ劃期的方策の確立に邁進するに決したが、本工作の成果は各方面から頗る待望されてゐる

移動宣撫班も組織さる

【通化高橋特派員發國通】北部東邊道治安工作委員會の委員長には第一軍管區顧問川崎大佐、又工作實施指導の任には同堤少佐が當り、別項各機關代表者をもつて委員とするが、特に安東、奉天兩省公署ならびに協和會は通化に臨時駐在員若くば辨事處を設置委員會の指導統制を圓滑ならしめるとゝもに委員會の直屬機關として移動宣撫班を編成し從軍宣撫工作を行ふことゝなつた、要旨は次の如くである

一、地方政策の促進

二、宣撫工作

三、民衆の組織化

四、從軍宣撫工作

五、匪賊自首に對する工作

六、宣撫工作員の養成

ジ氏經過良好

【福岡國通】九大病院後藤外科に入院したジヤビー氏の容態は頗る良好で今後一週間體力の恢復をまつて左大腿部を切開、針金で接骨する大手術を行ひ、骨折部の完全な癒着を期することゝなつた

恐怖症患者 睡眠剤を飲んで行方不明

西五馬路二三〇山川清の弟山川克巳(二〇)=兩者假名=は恐怖症精神病にかゝりやたらに俺は殺される、誰か殺しに來たと騷ぐので家人も嚴重に監視してゐたが廿二日午後四時頃睡眠剤を多量にのんで家人の隙を窺つて飛び出し行方不明になつたので何處かで睡眠剤がきいて眠つてでもゐればこの寒さでは凍え死んでしまふと心配して領警署に探してもらひ度いと泣きこんで來た因に同人は身長五尺六寸五分頭髮は丸刈顏は長い方でモスの袷を着て素足に草履ばきだから發見者は領警署に通知されたいと。

錦承線最初の慰安列車承德を訪問

【承德國通】錦承線開通以來最初の總局慰安列車は販賣、施療、娛樂の各部を滿載、はるばる承德を訪れ二十一日午前九時から販賣、施療を開始するとゝもに驛前廣場では舞臺を設け各種の演藝、映畫等を催し、かゝる機會に惠まれぬ鐵路從業員家族および承德市民を賑はした

郷軍勅語奉戴式 けふ擧行

さる三日在鄉軍人に賜つた勅語の奉戴式は旣報の通り廿三日午後一時から新京神社で擧行される、會員は振つて參列されたいと

反滿抗日匪張榮久 武裝解除さる

【通化國通高橋特派員發】通化輯安二縣下を根據地とし部下百を有し暴威を振つた反滿抗日匪張榮久は日滿軍の大討伐に十八日以來その地盤を捨てゝ西南方に逃走中であつたが、つひに廿一日輯安縣臺城において力盡き同地方に出動中の滿軍に無條件降服の意を通じ、廿二日午前八時部下七十を率ゐて武裝解除を受けた張榮久は反滿抗日匪王鳳閣の部下で通化縣大平溝金鑛を襲擊して日本人警備員十一名を虐殺、またカトリツク宣教師バーンズ氏を拉致せるもので同匪の降服により元兇王鳳閣の動搖は相當大なるものがあると豫想されてゐる

ガソリンカー數輛を連結 安全性增加

鐵道總局では社國鐵區間列車として使用してゐるガソリンカーを改造二輛連結運轉マグネツト裝置を施し現在各一輛ごとに運轉手を要したものを數輛を一人で運轉し得、かつ安全性を增さしめることゝなり現在使用中のガソリンカー六十臺全部にマグネツト裝置を施することになつた

新京醫學會例會

新京醫學會第百十九回例會は來る二十七日午後二時から陸軍病院講堂で左記演題のもとに開催せられる

一、O型「パラチブス」の八例に就て(陸軍病院)陸軍二等軍醫正 栗田愛之助

二、學童の屈折狀態に就て(滿鐵醫院)嘉早圭吾

三、鼻喘息の一症例に就て(滿鐵醫院)西垣雄太郞

四、未定(市立病院)永山寬

五、關節鼠の一例附患者供覽(陸軍病院)陸軍二等軍醫 小野一雄

六、整形外科活動寫眞供覽(陸軍病院)陸軍一等軍醫 山下貫一

黑人の父チコ博士來月七日來朝

【東京國通】黑人の父として米國における黑人の社會運動のリーダーとして有名なチユボイス博士はいよいよ來る十二月七日神戶着京都の同志社大學、大谷大學等における講演、關西方面視察を終へて十一日午前入京するが外務省國際文化振興會では博士の來朝を控へ目下歡迎準備に大童である

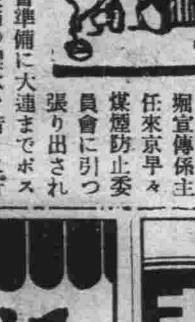

日滿商事の堀宣傳係主任來京早々煤煙防止委員會に引つ張り出され▼展覽會準備に大連までボスターや炭師の標本を借りに行き歸つたかと思ふと會場の設備に徹夜し▼いよく開場すると午前九時から午後四時まで數千人の參觀人に氏獨特の微に入り細を穿つた說明をなしなほ餘裕しやくくたるものので誰彼を捉へては煙台煉炭の宣傳をやつてゐる▼各委員も同氏位の熱心と眞劍さがあれば必ず成功するだらう

御挨拶

謹啓時下初冬の候益御清祥の段奉慶賀候陳ば平素格別の御支援を願ひ忝く御禮申上候扨て當名古屋ホテル新築の爲め久敷休業致し居り誠に申譯無之候へ共目下鋭意工事を急ぎ以御蔭豫定通り進涉致し居り申候就而今回御客樣の御勸告もありヤマトホテル前元長春旅館を讓受け明年新築完成迄臨時營業所として業營開始致し申候尤も小旅館に有之設備萬端不行屆にて此點甚だ恐縮の至りに不堪候へ共當分の間御辛棒を御願ひ申し御投宿の榮を賜り度偏に奉懇願候先は御挨拶旁々御依賴申上度如斯に御座候　敬具

昭和十一年十一月廿三日

新京ヤマトホテル前

名古屋ホテル臨時營業所

電話(長)三—三〇二九番

洗張の御用は信用ある專門店へ

洗張 染物 紺菊商店

新京特別市崇智胡同一〇九

電話(2)二七八一番

パーマネント 七圓から

最新流行型 米國式

パーマネント ウエーブ マニキュア

淑女諸孃是非一度御越し下さいませ

日本橋通りヤマトホテル正門前

露人 ビユーテーパーラー

下宿御案內

明朗な下宿屋が出來上りました一度御覽願ひましたる上御引立の程御願致します

設備 床、押入、スチーム、風呂、食堂等完備日當良く居心地良し

交通 新市街、附屬地、城內何れにも近く玄關先にはバス停留所の便あり交通至便

場所 朝日通東二條通十字路(領事館西隣)

高級下宿 朝日閣

電(3)五五一七

和洋樂器 大丸樂器店

電話(3)二一〇四番

急募

菓子販賣に經驗有る人(保證人要す)二十歲位より三十五歲位迄の人五六名入用但し內地人に限る

興安大路三三五 大阪屋菓子店

電話(二)一二七五 一七九二

松竹梅姉妹酒 進軍

發賣元 西村洋行

新京ヤマト街 電(3)三六五二

開設 朝日廉賣市場

市場代表電話(2)一五六四番

場所 朝日通深町醫院筋向

評判の肉すき 大好評のふぐ料理

溫くておいしい新京獨特の味覺

鯛ちり、水焚、よせ鍋、海魚すき、ふぐ料理

付出し御飯付 御一人前 一圓

割烹 新京

富士町二丁目 電三二六〇一

門專科兒小

古野医院

電(3)5243

新京神社表角七通島八

張替 表具全般

製作 軸類 屛風 衝立類

增三洋行

新京東朝町二の六 電話(3)二八九五番

婦人科 內科 小兒科 産科 婦人泌尿科

康德医院

吉野町四丁目一二 (安国ホテル前)

電(3)5397番

けふの番組

(M・T・O・Y 新京放送局)　廿三日(月曜日)

朝

六、五〇 新嘗祭 ラヂオ體操(東京)
七、一〇 氣象通報(大連)
入港船のお知らせ
七、一五 朝の音樂(レコード)
交響曲第五番「新世界」より ドボルザーク作曲
第一樂章 アダヂオ アレグロ
第二樂章 ラルゴー
第三樂章 スケルツオ
第四樂章 アレグロ
フイラデルフイア交響管絃樂團
指揮 レオポルド・ストコウスキー
八、三〇 子供の時間(東京)
ラヂオ世界見物(二十)
西鐡演(東京)
九、〇〇 講演
一、新嘗祭に就て(東京) 農林大臣 島田俊雄
二、新穀感謝の意義

晝

「合唱」神宮奉頌唱歌 山崎延吉
東京高等師範學校附屬小學校兒童
伴奏 井上武
九、三〇 講演(福岡)
九州と上代文學 文學博士 春日政治
一〇、〇〇 講演(名古屋)
日本列島に於ける植物の生活諸相 佐藤和韓鷄
一〇、五九 時報(東京)
一一、三〇 ニュース(東京)
一一、五〇 謠曲(京都)
小鍛冶(白頭の習)
謠 金剛巖 同 玉三城 同 原幾三郎 笛 今井又三郎 小鼓 春日又太郎 大鼓 林吉三郎 太鼓 谷口喜三郎 前川光隆
〇、三〇 ラヂオ風景(東京)
實晩秋新人收穫 上坂聖三作 伊達里子外

夜

一、三〇 ラグビー試合實況(東京)
早稲田對慶應 ―明治神宮外苑競技場より中繼―
二、五〇 經濟市況(東京)
三、〇〇 ニュース(東京)
五、〇〇 子供の時間(大阪)
連續童話劇 ポンポコ姉弟(八)
大人になりたい BKコドモサークル
五、二〇 コドモの新聞(東京) 關屋五十二
六、〇〇 ニュース(東京)
ニュース、告知事項(新京)
番組豫告
六、三〇 國民歌謠(大阪)
伴奏 大阪ラヂオオーケストラ
(一)…椰子の實 奥田良三
(イ)椰子の實 島崎藤村作詞 大中寅二作曲
(二)…關種子
(イ)日本よい國 今中楓溪作詞 服部良一作曲
六、五五 箏曲(大阪)
一、嵯峨の秋
二、松竹梅 今井慶松 菊仲米秋
七、二〇 講談(東京) 水戸黄門記 旭堂南陵
七、五〇 浪花節(大阪) 仙臺入國 木村重友
八、三〇 時報、ニュース(東京)
ニュース、告知事項 氣象通報、番組豫告(新京)
九、〇〇 滿鮮交換放送(京城)
朝鮮歌謠
一、南鮮民謠 吳翠外
二、伽倻琴散調 丁南希外
三、京城俚謠 張香蘭、外

ラヂオの御用は 東京無線

九、三〇 獨唱とマンドリン合奏(大連)
獨唱 淺谷のり子
マンドリン 大連マンドリン交響樂團
指揮 三木光人
一、獨唱
(イ)ヴエン、イ、ベエン
(ロ)ドンニヤマピキタ
(ハ)ポエマ
(ニ)日本橋から
二、マンドリン合奏
(イ)赤い翼 ミルス作曲
(ロ)嘆きの天使 マチヨツキ作曲
一〇、〇〇 北滿の時間(附錄演)

國民歌謠

後六・三〇 大阪より　奥田良三　關種子

伴奏大阪ラヂオオーケストラ

(イ)日本よい國

今中楓溪作詞　服部良一作曲

日本よい國、み神の國よ、何を荒波いはほは不動、どんとうつ波さつとうち返す、意氣だ意氣だ久遠の國だ、こゝに日が照る月も照る

日本よい國、君子のみ國、國の姿は眞澄の鏡、誰が曇つてなろか、意氣だ正義だ久遠の國だ、こゝに日が照る月も照る

日本よい國、さくらの國よ、花の一重もあだには散らぬ、日本魂世界を包む、意氣だ愛だよ久遠の國だ、こゝに日が照る月も照る

(ロ)朝

島崎藤村作詞　小田進吾作曲

朝はふたたびここにあり、朝はわれらと共にあり、埋れよ眠行けよ夢、隱れよさらば小夜嵐

諸羽うちふる鷄は、咽喉の笛を吹き鳴らし、けふの命の戰闘の、よそほひせよと叫ぶかな

野に出でよ野に出でよ、稻の穗は黄にみのりたり、草鞋とく結へ鎌も執れ、風に嘶く馬もやれ

(ハ)夜明けの唄

大木惇夫作詞　内田元作曲

霧は晴れるよ夜が明ける、風はささやくマドロスに、起きよ船出だ帆をあげよ、海に眞赤な日がのぼる

星も消えるよ夜が明ける、風はささやく島の巢に、起きよ歌へよ飛びたてよ、森に眞赤な日がのぼる

夜が明ける、風はささやく若者に、起きよ野に出よ耕せよ、畑に眞赤な日がのぼる

草は朝露夜が明ける、風はささやく牧場にも、乳をしぼれよ積み出せよ、柵に眞赤な日がのぼる

火の見櫓に夜が明ける、風はささやく鍛冶屋にも、打てよ鳴らせよ金槌を、村に眞赤な日がのぼる

高い煙突夜が明ける、風はささやく工場にも、鐘を鳴らせよ朗らかに街に眞赤な日がのぼる

うれし樂しや夜があける、鐘はささやく家々に、みんな目覺めよいさみ立て、けふの希望の日がのぼる

(ニ)椰子の實

島崎藤村作詞　大中寅二作曲

名も知らぬ遠き島より、流れ寄る椰子の實一つ

故郷の岸を離れて、汝はそも波に幾月

舊の木は生ひや茂れる、枝はなほ影をやなせる

われもまた渚を枕、孤身の浮寢の旅ぞ

實をとりて胸にあつれば、新なり流離の憂

海の日の沈むを見れば、激り落つ異郷の涙

思ひやる八重の汐々、いづれの日にか國に歸らむ

時の話題

大…衆…娯…樂

レコード界の近狀

▽…教化水準向上は緊急事

發明王トーマス・エヂソンが蠟管器械を完全なものとして完成したのは、明治廿年六月頃であるが、商品として我國に輸入され始めたのは明治二十九年頃からである。明治三十二年頃獨逸系アメリカ人エミール・ベルリナーによつて平面板が發明され、明治三十四五年頃から我國へも入つて來た。現在レコード企業の投資總資本は、ビクター五百萬圓、コロンビアの二百八十萬圓、ポリドールの六十萬圓、帝蓄の五十萬圓、大日本の六十萬圓で、大體千二三百萬圓位といはれ、年産額は三千萬圓見當である。

(我)國のレコードは現在一ケ年に約二百萬枚プレスして市場に出され其中百五十萬枚位が需要家に消化されてゐるが各製造會社の激甚なる競爭から生産過剩に陷り濫賣が激しくなつてゐる。これら毎月の製造發賣の内容を檢討するとビクターを例にとれば一ケ月西洋物を約五十枚、日本物は三十八九枚で、五十枚の西洋物は古典的なものとして、相當の名聲を、次には普通物としては獨唱ものとか、輕い音樂系統のもの、通俗物としてはジャズ物、映畫の主題といふ風に三通りに分けられる。日本物もこれに準じてゐる。大衆娯樂としては浪花節が筆頭で、落語、講談、萬歲、映畫物語などがあり、流行歌がある。流行歌といへばレコードを、レコードといへば流行歌を想ひ出す程流行歌とレコードの關係は今日では密接である。がレコード全體から見れば一部を成してゐる譯である。ビクターの今年度の總目錄では西洋物が二、六七〇枚其他日本物が二、八七六枚日本物中浪花節が四〇七枚でトップを切りそれから民謠俚謠(安來節とか草津節など)が三、五六〇枚、兒童向のものが二九〇枚程、流行歌は三七九枚、義太夫が一八〇枚、長唄一七一枚、琴八八枚、三曲が一三八枚それから獨唱物が一八〇枚となつて居り、レコードの内容大體が概觀できる。

(こ)ゝに考ふべき事は教育映畫、文化映畫と同じく露骨に教化的意義を盛つたレコードはそれ程大衆化しないといふ事である例へばビクター會社では國民の士氣を大に鼓舞しようとして西條八十作詞、松平信博作曲で「起てよ國民」といふ軍歌を作り宣傳に努めたが、一向大衆はこれを歡迎せず、その他多くの軍歌も「滿洲行進曲」を除いては流行しなかつた。むしろ其後に坂田山心中を歌つたセンチメンタルな頽廢的な「天國に結ぶ戀」や「涙の渡り鳥」や「島の娘」などが壓倒的に民衆に喜ばれてゐる。從つて大衆娯樂の指導と教化水準の向上は、民衆の動向の最も綿密な洞察と無意識的な傾向の抽出によらなければならぬのである。

小兒科專門　太田醫院　新京神社南横　電③3839

海外ニュース

紀元前三百年の古ラムプ

【ケムブリツヂ「ウイスコンシン州」發國通】米國ウイスコンシン州ケムブリツヂの御百姓エドワード・リーさんはラムプを蒐めるのが道樂で今では古今東西にわたる各種各樣のラムプを網羅して居り、照明器の發達振りを系統立て、研究してゐるが、彼の保藏してゐる最古のラムプはエヂプトのもので約紀元前三百年のものである。

妖魔往來

一〇九　(禁上映上演)　桃川燕二演　内山鉦太郎畫

お鯉は、言葉をつゞけて、

「明日にもなりますれば親類方にもよく相談をして、改めて申し上げることに致しませう、今晩だけの斷りに願ひたう存じます」

「成程尤も至極、今晩だけは宜しいな」

光五郎先生は最う鷄子を知つて居ます。其儘ドン〳〵二階へお上りになつた。

「アノ案主では女房は拙者の來るのを快く思はんな、今宵を過さず怪物を退治して異れなければならぬ、此怪物は全體何だらう、先日此處に立つた時は娘だつたが、今夜は父親の顔になつて不思議を見せやがつた、陌及ぶ古狸は種々不思議な術を以て居ると云ふ古狸か、な、イヤ〳〵左樣なものであるまい、陰惡の魔物だな、考へながら

は睡りに就きましたる容子、悉皆の始終は緣側から術廻して知つた日光の京助、悉かり見屆けた。

「ハ、ア旨くやつて居やアがる、此模樣ではお鯉の阿魔め、江戸の飛脚屋と甘い中になつて居ることは確だ、それに此奴と一緒に行かれた日には京助がお鯉まで殺してお鯉を手に入れた甲斐がなくなる、明日からは其つたりで何時見棄てられるとも知れたものぢやアない、お鯉の口からお鰍殺しでも洩らされて見ろ此首が飛んで了ふことになる。何うしても此乃公のものにして置かねば不可ない、癖を責はと廻までに今夜を過さず飛脚屋を殺して了はう、時刻は丑滿過ぎ、母屋の方では人々が熟く寢込んで了つた樣子を考へながら、廊下續きを忍んで來て、[illegible]

二刻ばかり過したが何も不思議は無い、[illegible]

所にある[illegible]を取つて手拭にグル〳〵卷にし帶の間へ捻ぢ込んで[illegible]

商業登記

●秋田商會木材株式會社變更(支店)一、取締役秋富久太郎ハ昭和十一年九月三十日其住所ヲ左ノ所ニ移轉ス、山口縣宇部市大字藤曲二千二百五十二番地、一、取締役内田勇ハ昭和十一年十月三日其住所ヲ左ノ所ニ移轉ス、朝鮮新義州本町一番地、右昭和十一年十月十三日登記●株式會社大蒙公司變更、一、取締役河野久太郎ハ昭和十一年九月二十四日死亡ス、右昭和十一年十月十三日登記●三菱商事株式會社變更(支店)一、昭和十一年十月四日名古屋市中區廣小路通七丁目十二番地ノ支店ヲ左ノ地ニ移轉ス、名古屋市中區廣小路通二丁目六番地●株式會社四平街三泰棧支店設立、一、昭和十一年十月十二日左ノ地ニ支店ヲ設立ス、奉天省西安縣水安大街一八三號、奉天省東豐縣東豐官等街六一號、奉天省海龍縣山在鎭西大街集場分所三〇三號、奉天省海龍縣朝陽鎭中街十字街五二號、龍江省克山縣泰安鎭南門外糧棧區續二十六甲三五號、龍江省訥河縣羽河城區北二道街一二號、龍江省克山商會街二六號、龍江省拜泉縣阜康街二巷七二號●株式會社新京三泰棧支店設立、一、昭和十一年十月十二日左ノ地ニ支店ヲ設立ス、奉天省海龍縣朝陽鎭中大街路南門牌四十七號、奉天省海龍縣海龍糧市甲商會街路南門牌九十一號、吉林省扶餘縣六區三岔河交通街三陽甲門牌三一九號、吉林省九台縣下九台促安街一四號、吉林省盤石縣大南門永寧甲第八牌七三號門牌第十一戶●合資會社標福商店支店設立、一、昭和十一年十月十日左ノ地ニ支店ヲ設立ス、牡丹江金鈴街廉賣所內●株式會社蒔洲丁子屋變更、一取締役建部永吉ハ昭和十一年十月五日其住所ヲ左ノ所ニ移轉ス、新京老松町四番地、一同日監査役中村宗太郎ハ其住所ヲ左ノ所ニ移轉ス、京城府旭町一丁目百番地●株式會社丁子屋商店變更(支店)一、取締役左者ハ昭和十一年九月二十九日重任ス、小林源六京城府南大門通二丁目一二三番地、小林喜太郎和歌山縣新宮市新宮三〇六番地、小林源次郎三重縣津市大門町津一〇六八番地、鈴木文次郎京城府長谷川町六六番地、建部永吉滿洲國新京老松町四番地●東洋拓殖株式會社變更(支店)一、第四十八回社債總額金五百三十萬圓及八十一回社債總額金六千八百圓ノ全部ヲ昭和十一年九月三十日償還ス、一左記社債總額ノ內一部償還ニ因リ同日其社債總額ヲ左ノ如ク變更ス、第六十七回社債總額金七十二萬圓、第六十八回同金二十五萬五千圓、第七十一回同金十四萬七千圓、第七十七回同金二百八十九萬四千圓、第七十八回金九十九萬七千圓、第八十回金一百九萬參千圓、第八十三回同金二百八十四萬七千圓、第百四回同金一百二十一萬圓、右昭和十一年十月十四日登記●支配人選任、一、支配人ノ氏名住所、大㭏哲太郎新京曙町一丁目三番地、一、主人ノ氏名住所橫濱正金銀行、橫濱市中區南仲通五丁目六番地、一、支配人ヲ置キタル場所、新京日本橋通三十四番地、●支配人解任、一、昭和十一年九月二十四日取締役會ノ決議ニ因リ支配人栗原重康ヲ解任ス右昭和十一年十月十五日登記●合資會社設立、一、商號合資會社丸神食料品店、一、本店新京特別市大經路西五馬路一號、一、目的日用品雜貨類ノ販賣、一、設立年月日昭和十一年十月十六日、一、社員ノ氏名住所出資ノ種類價格及責任、金二千五百圓 無限 神浦世羅一 新京特別市大經路西五馬路一號、金五百圓有限 村上正文 同上、一、存立時期 定款作成ノ日ヨリ滿十箇年●合資會社設立、一、商號合資會社西川組、一、本店新京老松町十一番地、一、目的土木建築請負、一、設立年月日 昭和十一年十月十六日、一、代表社員ノ氏名西川吉之助、一社員ノ氏名住所出資ノ種類價格及責任、勞務無限西川吉之助新京老松町十一番地、金一萬五千圓有限細田茂市新京長通路一〇五號、金一萬五千圓有限落合辰次郎新京特別市西七馬路八號、金一萬圓有限渡部一郎熊本縣菊地郡大津町大字大津千八十一番地、金一萬圓有限西川春登新京老松町十一番地、一、存立時期設立ノ日ヨリ十五箇年

在新京日本帝國總領事館

日日案內
廣告料 ◇三行一回金六十錢 ◇被履歷一回金四十錢 ◇五行一回金八十錢 ◇十行一回金一圓

貸家 環浦ビル 崇智路一〇六 御問合せは 電3三八九五番

古物 不用品高價買入 丸八古物店 事館西隣 電(2)四四〇七

代書とタイプ印書は迅速確實な 領事館正門前 南洲堂で 電(3)五一三六

會社設立訴訟登記は 領事館西角 鈴本代書へ 電話(2)四四〇七

產婆 姙婦預ります 昌平街一〇六號 鈴鹿サク 電(2)三四〇九

尺八 琴古流指南 名和先生 稽古日八、九、六、十六、十九、廿三、廿六、廿九、 和風會支部 千鳥町一ノ十一

カメラ 中古買入交換 歡迎 東二條通 大黑屋電話(3)二五四八番

ラヂオ 修理は迅速安價 四球二十圓より 關原洋行 電(3)四七五五

簡易宿泊所 一泊卅錢 公益旅社 新京東四馬路二八

旅館帳場 及び運轉手入用 新京東五條通十三 第一徵兵保險 山本 (電三、四三八〇)

至急 外交員募集 利益確實多大 電話(2)一四三四番に 紹介あれ

貸家 興安胡同二ノ三、八、六、三、玄關飲事場、水便、溫水暖房、設備完、家賃五十五圓 電(3)五二八七へ

タイプライタ 印書 文章立案、平安町一丁目九 電話3二〇七九 信榮舍

●金融● 大和通り六五(金光教筋向) (3)六五五〇 福海商事

翻譯 一般代書 文章立案 タイプライター印書 祝町二ノ一四 新滿社 電三・三三八七

サック ハ風化作用ヲナサザル事多ク御用ハ專門店ニ限ル 性の百貨店 富士町二ノ一五

電話專門 公益社 賣買、金融秘密嚴守…… 電話帳名義其の儘仲介謝絕 錦町第一錦ビル二十六號室 電話(3)二三〇七

貸事務室 中央通郵便局前 滿鮮ビル 電(3)四九五八

人を雇はれるなら本會へ 東三馬路無料電話下 自彊會本部 電(2)一〇八 失業者救濟に努むものは本會へ 男女を問はず

印刷 三友社 新京永樂町三丁目廿六 電3三四三八番

下宿及貸間 先づ問合せは同和號へ 富士町五丁目四 同和號 電話(3)六八三七番

ぶたまん專門 帝キネ裏 千成や 電(2)一八五五

純金高價買入 橫濱屋質店 電四七七四

タイピスト養成 生徒募集 邦文タイプライテング教授 午前、午後、夜間 朝日通り八十一番地 總領事館前 日本タイプライター株式會社 電(3)三三三八・五六八四番

トラックに依る運搬 大和運輸公司 日之出町九ノ二 電三ノ六九〇八番 引越及建築土木材料一般 農產物麻袋の準備有

金融 日掛も致します 入船町三丁目二三

昭和洋行 (東三條橋詰) 電話(3)三七〇九番

三鮮水餃子 大衆食堂 福屋 銀座二ノ南裏通り 電話(3)四五四五

營養スープ 野菜スープ一合七錢 鷄肉スープ同一〇錢 朝鮮人參スープ一五錢 一日三回配達いたします 精養舍 鐵道北軍用路 電(3)五三四八

お茶と茶道具 吉野町一丁目 みどり茶園 電話3四七七〇番

金融 創業五年 新京三笠町一丁目 赤玉カフエー西横入 新興社 電(3)四九〇二番

ハリ灸 新京鍼灸治療院 松浦世い子 電(3)六二七八

鍼灸 あんま 新京永樂町三ノ一 一陽堂療院 電話3五八二九番

ほねつぎ 中央通一五裕泰號內 末松接骨院 電(3)二三〇三番

あんま 東一條橋詰 九州堂療院 電三一六五〇九

鍼灸 あんま 新京蓬萊町一丁目 辨天堂治療所 電話(3)二〇八二番

あんま 男 女 室町二丁目七 ミドリ湯トナリ 鍼灸料 博士堂療院 電(3)四一六二

生田流當道會 箏三絃教授 大和通五九新京館

募集 看護婦 附添婦 家政婦派遣 慈愛看護婦會 安達街三ノ二七 電(2)一五六八

鍼灸 あんま 男女數名 電(3)三四六〇番 吉野町一ノ一五 撥源堂治療所

白米 新米到着イタシマシタ 味ヨイデス 御安クイタシマス 砂糖卸小賣 新京東三條通横 上田商行 電(3)4528

金融 小口簡易貸出 朝日通朝日廉賣市場裏 相互金融 電(2)二七九〇 申込所 曙町二ノ一八植村 吉野町一鳴門屋 電3五八三六 入船町二藤澤 電3五三七五

家傳 お灸 ◇脚氣 ◇淋病 ◇婦人病 ◇神經痛 △ロイマチス △胃腸病 △關節炎 △痔疾 ハリ灸專門 中央通大阪商船横 清水鍼灸院 電話(3)六七二七番

大募集 家庭女中 割烹仲居 女子專門 雇主及求職者は至急申込れたし ダイヤ街一條橋際 新都職業紹介所 電(3)六七〇九番

公認 電話即時金融 電話賃貸便利扱 取扱一切迅速 特に名義變更多額貸 〇賣買は老舗なる當社へ!! 東一條通り四六 新京土地建物會社 電3四八二八 △電話用讓部

整骨院 今辨慶 電(3)五二六一一番

電話と金融 賃貸 賣買 金融即時、長期、秘密 僅かなアタマ金でお買入れができます 有價證券其他に付ても便利に御相談に應じます 入船町一ノ一九(ダイヤ街橋際) 荻本電話店 電(3)六二六七

質

高級御下宿 一、場所富士町二丁目 一、各室六疊 風呂付 一、朝夕二食 一ケ月四十圓・五十圓・六十圓 御用のお方は 電話3四九三七へ

鍼灸 あんま 高橋治療所 電(3)五八六七 中央通

日掛 金融 商人に限り 吉野町四ノ二二 天泰號 電(3)3776

寫眞はお永清 日本橋通四七 電3五九五三

質 愛知屋 質流れ品大安賣

島溫泉料理 溫泉閣 新座敷と庭園 宴會は特に御相談 三圓七品酒二本 電話(3)三五六二 ダイヤ街八

急告 電話變更 (3)三五九〇 白米と木炭 月桂冠 グリコ會社 明治製菓 中央製菓 永岡製菓 特約店 昆布發賣元 蓬萊町一丁目 調辨所

諸官廳御拂下御用 不用品買入 德屋古物店 東三條通十 電(三)六二五番

家傳名灸 あんま 男女 淋病・梅毒・眼病 右病名ニテ三回治療後無効ノ節ハ料金返金シマス 新京吉野町二丁目(朝日百貨店)西入 快喜堂治療所 電(3)五二六〇

三省堂製本所 帳簿專門 便利文房具 電話3三三三四番 三笠町三ノ九

公債と勸業債券買入 恩給と金融 新京八島通り六番地神社裏通 ポンシ商會 電話(3)二八七七

公認土地家屋 土地家屋電話賣買仲介金融 不動產管理・貸店舗住宅御紹介 新京東一條通四五・金光教會前 萬成社 電(3)四八八四番

儀變名更せずに信用で貸します 電話金融 新京入船町三ノ五 電(3)五七三二番 昭和金融株式會社

大阪商船出帆
門司、神戶(大阪)行
うらる丸 十一月廿四日
はるびん丸 十一月廿五日
熱河丸 十一月廿六日
たこま丸 月　日
扶桑丸 十一月廿八日
うすりい丸 十一月三十日
亞米利加丸 十二月一日
吉林丸 十二月二日
志あとる丸 十二月三日
ばいかる丸 十二月四日
(午前十時大連出帆)
三角・鹿兒島・沖繩行 貴州丸 十二月三日正午
●切符發賣所 滿鐵及國鐵主要各驛並各地ジャパンツーリストビユーロー案內所 船車連絡往復切符は汽車二割引、汽船一割引、通用期間二ケ月 大連より乘船往復切符は復路運賃二割引、通用期間三ケ月
●專屬荷扱所 國際各地運輸會社支店
大阪商船株式會社 大連支店 電2一一五一 奉天事務所 電3二〇八九 新京事務所 電3二二〇一 哈爾濱事務所 電七一〇一六

北日本汽船出帆
敦賀直航 ●さいべりや丸(月三回) 毎・一ノ日出帆 ●滿洲丸(月三回) 毎・六ノ日出帆 雄基發前九時 清津發後五時

日本海汽船出帆
●新潟直航 ●義丸(月三回) 毎・九ノ日出帆 雄基發前九時 清津發後五時
●國鐵南滿鐵主要驛並ニJ・T・B・ニテ內地指定各所